新天津

【本報每日四張星期日五張】
【中宣會登記證中字第一一七九號】
【內政部登記證警字第一八二九號】
【郵局掛號按總包優益寄送之報紙】
社址天津法界大馬路電話號碼七一一一七
營業部電話四局五九七廣告股五九八[illegible]
編輯部電話四局五九六[illegible]
[illegible]
[illegible]
[illegible]
與外埠同價・香港及歐西各國郵費照加

總號天津大胡同南口

寶[illegible]豐

分號天津官銀號路東

函購加郵費一角滿三元免加

又連仲二十三期黃河

三獎誌禧

第一三三八九六號由本行函售與蘆台王先生得一千五百元已付獎金訖

（二十四期）黃河（每張一元）（速購頭獎）四月十五號開

（三十三期）航空（全張十元）（分條一元）只有七天開獎

天津法界綠牌車道

聚元票行

分號英租界廣東路

聚元票行仲獎離奇最近一月

八大巨獎

連仲八起獎運之旺天下無敵

又仲法國慈善頭獎

法界教堂後梁太太兩條　河東小樹林劉瑞生三條

再仲法國慈善三獎

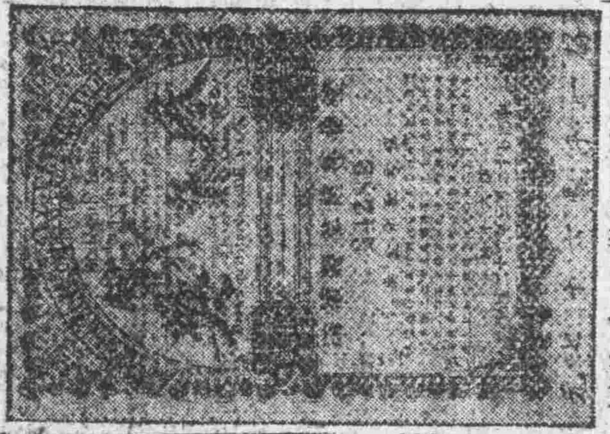

函售武昌平閱路黃崗生先生獨得

廿三期黃河券二獎　法國工部局麻師爺得四千元

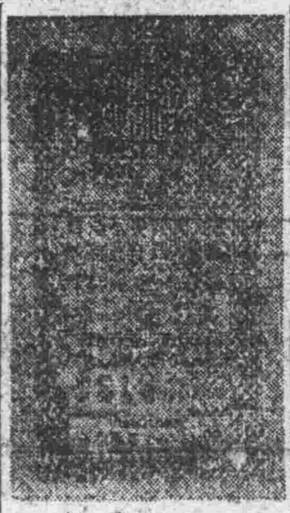

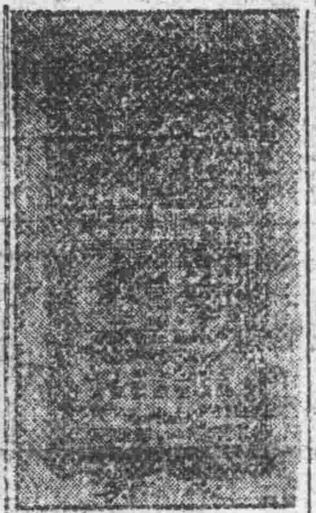

廿三期黃河券二獎　函售洛陽西工營張文華獨得

（廿三期）航空　開獎只有七天　快來發財

第廿三期黃河三獎　原券攝影證明

英界王公館得一千五百元

（廿四期）黃河　雙頭獎各得兩萬五　每張一元　四月十五

第廿三期航空獎券　三獎 245576 得一萬元　函售新浦

二獎 186473（得五萬元）姜幼梅君

三獎 034723 得一萬元　一次連仲三大巨獎

函購加一角三分滿五元免費專人辦理信到即覆

華北頭獎專家

北平前門外珠寶市南口

正通銀號

（滔滔再仲廿三期黃河券）

（頭獎註冊房券攝影）

（涿縣鄭再德得有萬）

（三獎註冊原券攝影）

（平西門頭溝張君得）

（三獎註冊原券攝影）

（本市西車站東昔得）

第卅三期航空獎券　四月二日上海開獎　全張十元分條一元

154012 三獎誌禧　函售河南林縣任君得一千五

第廿四期黃河獎券　四月十五北平開獎　每張一元請速選購

外埠匯購加一角三分郵費來信千萬掛號

國民政府

航空公路建設獎券

第三十三期

定於四月二日開獎

最後機會

祇有七天

頭獎念五萬元

諸君快奪錦標

河北全省總經理

天津中國國貨銀行

行址法租界八號路

辦事處單街子東口

北平支行東交民巷

各銀行錢號票商店均有出售

大五華牌香烟

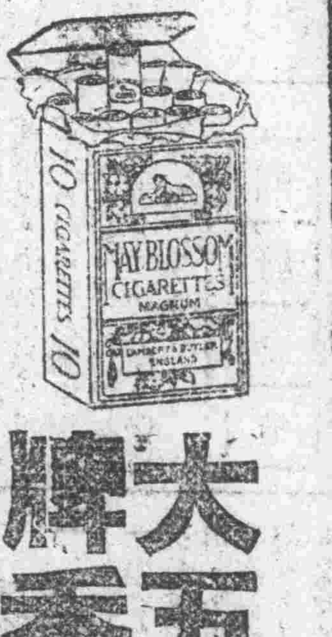

係蘭勃脫白脫勒公司著名出品，久已馳名世界，今為酬謝主顧起見，特將十支大五華牌香烟特別減價出售並舉行

空皮換烟辦法

凡十支裝空皮一個兌換本牌烟一支

（各烟店均有代售）

頭獎專家 仲必頭獎 聚元票行
又九十九美國仲九次賑濟 23484 頭獎 得五千元 23437 三獎 得七百五
雙誌禧 快來取款 十足兌付
天津聚元票行 法租界綠牌電車道

社評

自來水漲價 應一致反對到底

（樂愕）

天津濟安自來水漲價問題。醞釀已非一日。曾一度通知特二三區住戶。定期實行漲價十分之三。經特二三區及全體市民堅決反對。遂無下同分解。不想經過多日。該公司突又通知特二三區用戶。限五日交足漲價後之欠費。居民正惶惑不寧進行交涉之間。竟於夜間將水管掘斷停止水源之供給。似此一意孤行。不顧社會民生狀況。無怪其激起全市的公憤。現雖自覺理曲。自動恢復水源。但始終無取消漲價之表示。其壟斷市民飲料。操縱市民生活之心。固仍未已也。

凡公共事業。第一條件是應站在民生立場。如電燈電車之類。決不能買盡地皮然後敷設路軌安置電桿。既利用公共土地。又與市民生活發生密切關係。故其價目之規定。自不能與普通商品相同。而其經營設備更不能有絲毫苟且疎忽之處。如一旦發生障礙。市民因此所受之損失。應依法賠償。去歲保定電燈突然停止。宋委員長即令該管當局加以科罰。公共事業應如何謹慎經營。亦可以概見了。

自來水既利用運河之水。復佔用市區之地。因經營設備必須資本。向用戶取相當水費。情有可原。濟安自來公司每年獲利之巨。人所共知。今總無故漲價。當然不能藉口原料缺乏。蓋該公司所用之河水。固未用金錢購入也。況公司條例規定。任何公司均應向官廳註冊。該公司竟以業已實行註冊立案。即認有了保障。可以任意而爲。須知註冊係一種義務。並不是一種權利。全市民衆。無人不用水。若任其漲價。即無人不受其把持與剝削。事關全市民生。不但市民應反對到底。愛民之官廳。亦應禁其實現。

蔣辭國府委員章嘉繼任

林主席視察粵綏署後赴從化遊覽

【南京二十五日電】中央二十五日晨九時開第三十九次常會。鄒魯主席。決議案如下。㈠通過廣播教育實施辦法。㈡通過民衆讀物簡要實施辦法。㈢蔣委員中正請辭國府委員兼職照准。並以章嘉呼圖克圖爲國府委員。㈣補推張委員繼爲中央財務委員會委員。㈤中宣部秘書傳啓學辭職照准。另有任用。遺缺以彭鎮寰充任。又宣傳指導處長洪瑞釗另有任用。遺缺以張九如接充。㈥調派楚天如爲西安廣播電台台長。鍾震之爲福州電台台長。金選青爲長沙廣播電台台長。㈦通過褒卹黃慕松交國府辦理。

【廣州二十五日電】林主席二十五日晨九時蒞綏署省府視察。余漢謀岑學呂率省府各委員廳長綏署各處長肅立綏署門外恭迎。主席總抵綏署下車。由余漢謀陳請檢閱禮畢。隨即引導巡署。在廣益堂休憩。主席向各員一一垂詢。約半小時離署。即啓節赴從化。

【廣州廿五日專電】從化電話。林主席廿五日晚駐節從化溫泉。廿六日晨繼續在從化縣遊覽後即返粵垣。

【南京二十五日電】中常會二十五日決議任命章嘉呼圖克圖爲國府委員。蒙藏委會委長吳忠信。特電章嘉申賀。原電云。本日中央常會決議任台端爲國民政府委員。鴻猷欣企。特申電賀。

錢大鈞等謁蔣

鄧寶珊否認主甘

孫連仲抵陝謁顧祝同

【杭州二十五日電】錢大鈞。湯恩伯。二十五日午十二時半同車由京到杭。即赴行轅謁蔣委長。侯起居。湯擬在杭稍息數日。即返防。又上官雲相二十五日下午由滬抵杭。謁蔣委長。報告赴歐考察經過。巴特里克同車來杭。考察經濟狀況云。

【上海二十五日專電】鄧寶珊抵滬。對調甘省主席事。尙加以否認。

【西安二十五日專電】孫連仲抵陝。謁顧祝同。有所報告。又于學忠以蔣委長捐款撫慰東北貧苦軍民眷屬。業已發放竣事。辦事處亦已結束。二十五日代表東北軍民電蔣委長。敬表謝忱。

沙王赴平

一週後再入京

【歸綏二十五日電】綏蒙政會委員長沙王。偕達拉特旗康王。二十五日晚由綏赴平。擬勾留一週。然後入京。謁林主席蔣委長報告蒙政。

【南京二十五日電】綏境蒙政會委長沙克都爾扎布。已於二十五日由綏啓程南下。到平後。擬少作勾留。然後入京。晉謁中樞當局報告要公。蒙藏委會已準備派員赴徐州迎候。屆時並將予以隆重之招待。

冀省各區專員

昨赴平謁宋

【保定二十五日電】出席冀察專員十六人。今晨七時五十分。乘平漢四十四次車附掛包車赴平謁宋。午刻可到。在平無多勾留。二十六七日即分別返任。新設第一區滄苑等六專署。一律四月一日成立。

粵財政廳長

由朱健陶繼任

【南京二十五日專電】粵財政廳長宋子良堅辭。聞業經照准。已內定朱健陶繼任。

平商會開會

商所得稅問題

【平訊】關於冀察平津兩省市所得稅開征問題。經財政部所派專員楊天受接洽結果。決於四月一日起同時開征。冀察政委會前日分令所屬遵照辦理。平商會奉令後。以現在距離開征日期迫近。亟應加以研討。已定於明日下午在該會舉行臨時會議。討論一切云。

上海新裕第二紗廠

發生工潮

【上海二十五日電】滬西勞勃生路新裕第二紗廠。二十四日晚開除工人五十六名。二十五日晨六時。職員與工人發生衝突。辦公室經理室被工人搗毀。工人被捕一人。槍傷三人。工人奪得職員手槍二枝。於九時携赴市黨部請願云。

金憲章部開晉南

【歸綏二十五日電】金憲章一師。奉閻命。向晉南開拔訓練。二十五日由綏北烏蘭不浪防地。分三批向綏開拔。週內可悉數開抵綏。俟謁閻商定防地後。即向晉南續開。

陝北民食問題嚴重

【西安二十五日電】高桂滋二十四日由綏德抵省。據談。陝北民食問題甚爲嚴重。民間儲藏早被搜刮一空。入春以來。[illegible]雨未落。糧價大漲。超過十八年大旱時之指數。難民扶老携幼。乞食他鄉。綏德一縣。收容難民達五千之衆。本人會率同本師官兵地方紳耆。募集五千餘元。由晉購糧五百餘石。施放救濟。惟恐杯水車薪。無濟於事。此次來省。擬面請當局籌畫根本辦法云。

雲南

福海輪覆沒 百餘人遇難

【昆明廿五日電】福海輪船沉沒。遇難者百四十人之多。內有宣威茶商七十餘人。玉溪乘客十餘人。餘均係昆縣紳民。二十五日晨市縣當局封用大小輪船。前往打撈屍骸。並調查死者姓名。

滬碼頭棧房

擬收回被拒絕

【上海二十五日專電】滬虹口各碼頭。連日發生浪人走私銅元案。華方以碼頭棧房。實爲走私根據。當局擬交涉收回管理。竟被拒絕。海關重要人員。二十五日晚在海關俱樂部召開大會。決議請當局嚴厲緝私。力爭主權。保障今後執行職務。

西蘭沿線不靖

中央軍進行搜剿

【蘭州二十四日電】中央軍孔令恂部。接防蘭州後。紀律嚴明。並派人修築城關道路。人民稱便。孔近以西蘭沿線不靖。指揮所部。開定西靜寧間。進行搜剿工作。以維交通。

國府命令

【南京二十五日電】國府二十五日令。㈠茲制定財政收支系統法施行條例公布之此令。㈡財政收支系統法定自民國二十七年一月一日起施行此令。㈢任命孫蔚如兼陝全省保安司令此令。㈣杭州關監督楊駿另任用。應免本職此令。㈤任命何軼民爲杭關監督。此令。

滇昆明縣城

發生驚人火災

（昆明二十五日電）昆明[illegible]二十四日午十二時。發生驚人火災。延燒五小時。燒去房屋八九十間。全街幾燒盡。數百災民流離失所。當局正設法救濟。

日艦隊司令長谷川

參觀京市容

【南京二十五日電】日本駐華第三艦隊司令官長谷川。今晨九時半。率同部下高級官員謁陵。上午參觀京市容及名勝。午外王。晚海陳歡宴該艦長官。邀日方川越大使松村秘書等作陪。

巨盜落網

山東馬蹄子

【津訊】偵緝四隊昨晚在河北三馬路捕獲山東恩縣巨盜盧右臣。綽號馬蹄子。以善走著名。曾懸賞五千元緝捕。被獲後。供認作案不諱。當晚解警察局司法科訊辦。

招請各地代銷鋤頭牌肥田粉經理

本公司特約經理鋤頭牌肥田粉効用極大凡種植棉花稻麥菜蔬菓木等均屬相宜各地商號如欲代理推銷請駕臨敝公司面談或函商均可所有佣金及價格自當特別優待特此廣告

天津裕通公司啓 法租界九號路十九號 電話三局四三七九號

緊要聲明

啓者靜海縣東子牙乾德堂元開設德昌糧店二十餘年因二十四年仁壽堂元加入股本於本年舊曆正月初二日仁壽堂將原入股本以及二年應得之紅利完全提出已清手續業已辦理了結又新加入務本堂柳立興堂柳有餘堂張曾投資本重行整頓仍用德昌仁記字號生理自登報日起凡關德昌仁記往來以後歸於新東担負責任概與仁壽堂無涉恐未週知特此聲明

乾德堂元 務本堂柳 立興堂柳 有餘堂張 仁壽堂元 仝啓

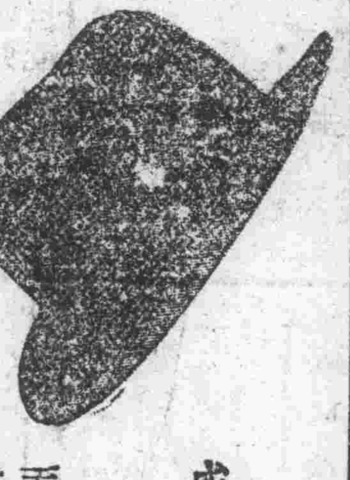

盛錫福工廠造 大批毛帽 永遠不走樣 歡迎比較 定價特別公道

天津 盛錫福帽莊 總號啓

日政府表示 改善中日關係

並謀進行日英親善 將派遣經濟使節團赴英

【東京二十五日同盟社電】日外相佐藤。業經言明。欲恢復對英友好關係。須先調整中日關係。當由經濟聯盟派遣之門野重九郎氏一行之訪歐美使節團。於七月上旬渡英之時。將以經濟的側面協助政府之方針。該使節團之目的。計㈠英本國對日本之通商問題。㈡在英屬殖民地及其領土之日英通商問題。㈢在第三國市場之日英通商問題。㈣在英屬殖民地及其領土之資源開放要求等問題。加以調整。而英國之對華經濟進出之難點。似乎在日本對華之動向。關於此事。日訪歐美使節團一行之意向。在述說日對華政策並無懷抱何種政治的野心。以努力一掃其誤會及疑心。並以兒玉氏一行之訪華經濟使節團之收穫為基礎。而力言日對華工作之重點。在謀和平的經濟發展。以便解消橫在英國之對華經濟前途之政治的不安。於是首將拉攏對華協調之態度。次關於在中國之兩國利害共同之諸問題。例如。穩定通貨。關稅。開發資源。對華投資。沿岸貿易等等原則的諸問題。開始商議。因之該行俟兒玉等訪華經濟使節團一行返日後。即與之會議。並關於兒玉一行在中國之收穫。及本其實地考察英國對華進出事情之日英協調可能之根據等事。決聽取種種情報。又外相佐藤。特暗示以改善中日關係。乃樹立日英親善之一途徑。此乃英國政府之所歡迎者。從是等鄰邦及世界全般之利害關係而觀之。保持中國之安全。及與全鄰邦之和平。乃至為所期望者也云。

【東京二十五日同盟社電】日外務省對中蘇國交調整之原則的諒解成立消息。並未接獲任何公電。從種種之點而觀。事不信其成立。僅知於兩國之背後。當實行此種策動。正加以多大之注目。關於二十四日傳來之消息。觀測如下。㈠就最近蘇聯對華態度而觀。首在歐洲。蘇德兩國間危機愈益切迫。蘇聯之鄰國芬蘭，波蘭，羅馬尼亞，土耳其，阿富汗等國。不願蘇聯之接近工作。近時由蘇聯分離之傾向。益趨強烈。以第三國際為中心之人民陣線。因各國均結成反共聯盟。而與其失其勢力。蘇聯已至陷於必從事注意歐洲事態工作之態度。㈡在中國今日已明瞭西安事變乃由共產黨出於打倒國民政府之教唆而發生者。因而蘇聯方面已至不能進行對華工作。在南京政府內部之親蘇派。亦陷於不能露骨採用容共政策之狀態。故蘇聯之對華活動。暫時不得不停止。㈢在東亞蘇聯最所警戒者日本也。與中國提携。並利用英美勢力。以謀牽制日本。乃其根本政策。但最近中日關係。稍有顯示溫和空氣。故蘇聯竟處於不得不極力妨害中日兩國接近之立場。從以上述三點而觀。蘇聯對華政策。除暫停止刺載南京政府外。別無他途。由是觀之。華方果否答應訂立此項協定。尚屬疑問。故不能相信其成立。但從蘇聯對華工作之路線而觀。可見此項策動不無理由云。

許世英昨抵平

由平返京後仍辭職

【平訊】駐日大使許世英。昨下午一時由京過津抵平。宋哲元秦德純各要人均到站歡迎。下車後與宋同赴中南海招待所。宋辭出後。許即接見記者。發表談話。先述中日外交一年來之變化〔與在滬談話同。已見本報二十二日上海電〕。繼談。自西安事變後。日本對華。已有新認識。乃由政治及軍事外交。一變而為經濟外交政策。截止現在止。此項主張。益見具體化。我政府如能捨此誠期對日以禮貌的及開時布公之方式與日作外交上之談判。前途當可順利進行。惟不可再失此千載一時之良機。當余離日前曾與林銑與佐藤晤面。但并未談及具體事件。關於余之辭職問題。曾向中央表示。但迄未獲邀准。余擬由平返京後將再謁蔣請辭。余定明晨十時赴西山祭段前執政。定二十八日搭車返滬。一俟餞別孔祥熙部長之歡宴後。即赴黃山出席該地建設委員會。在黃山約留十日即仍返滬轉京謁蔣云。

河北財廳令各縣 徵田賦上忙

【保定電話】河北財廳令各縣。徵收二十六年田賦上忙。並催繳二十五年下忙。

日加藤抵津 李思浩來津晤談

【津訊】日經濟使節朝鮮銀行總裁加藤敬三郎。昨午由青島抵津。李思浩由平來津晤談。晚九時返平。

北平電費 每度減為二角

【平訊】北平電燈公司三監理官視事後。迭與該公司總經理接洽。對於減低電費問題。[illegible]減輕市民負擔之意旨。說明甚詳。該公司對電費每度二角一分。減為每度二角。已表示接受。即可正式實現云。

英代表巴特里克 昨赴杭謁蔣

【上海廿五日電】英信用貸款駐華代表巴特里克。在華南調查工作已了。今日赴杭遊覽。即將順便謁蔣。定週內返滬。下月初旬北上赴平津等處考察云。

晉綏修直達鐵路 并綏平津將設電話

【太原二十五日下午七時發專電】晉當局擬俟同蒲路九月完工後。興修由朔縣直達歸化之鐵路。以利交通。經費擬向駐并之中交中農三銀行息借五百萬元。並擬架修由并至歸化及平津直達長途電話。已請交部核議。

蘇俄烏克蘭發生軍事陰謀

【華沙二十四日海洋電】俄屬烏克蘭。上月曾發生軍事陰謀。經政治保衛局先期發覺。得告撲滅。此項消息。現已洩出。據一。此次陰謀計畫。係由一軍官設法刺殺蘇俄人民軍事委員長并維希洛夫。然後全體起事。反對斯丹林。被捕者有基埃夫方面軍官五十七名。奇科夫區共官三十二名。又烏克蘭共產黨員約四百名。但此案將不舉行公審云。

由西班牙內戰 將掀起歐洲巨波

英艦分駐西國各港口

【巴黎廿四日路透電】法國官場對於西班牙局勢之變化。極為惶慮。而義國拒絕考慮撤退志願兵問題。遂成為外長艾爾博斯與英德兩國大使談話之重要題目。云。在此項談話中。曾道及義國破壞禁止志願兵入西之協定。再者義國正式軍隊之在西國境內參戰。亦屬不可掩飾之事實。並聞英法兩國倘認明義國之真意。在援助西國民軍以威脅英法在地中海上之交通。則英法決不能坐視云。

【倫敦二十五日哈瓦斯電】海部鑒於西班牙時局仍極嚴重。已派軍艦多艘。分駐西國各港口。計㈠派修繕艦一艘駐巴薩羅納港。㈡派萬噸巡洋艦一艘駐亞倫西亞港。㈢派醫院船一艘駐阿里康特港。㈣派驅逐艦一艘駐巴里利克驛島巴爾瑪港。㈤派驅逐艦一艘駐迦泰吉納港。㈥派驅逐艦一艘駐維哥港。㈦派主力艦一艘與驅逐艦四艘駐英屬直布羅陀港。㈧派驅逐艦一艘。洋艦一艘駐北非國際中立地丹吉爾港。㈨派驅逐艦四艘駐法國西南部聖安特魯士港。

【巴黎二十五日哈瓦斯電】紐約先驅報歐洲版載稱。民外長台爾博斯昨與英駐法大使克拉克談話內容。係義國若繼續拒絕召回現在西班牙之志願兵。則英法海軍擬將國民軍所屬各港口封鎖云。

日館山航空隊 炸彈爆炸 死傷十四名

【日本館山二十五日同盟社電】二十五日午十二時五十五分在館山海軍航空隊前之地上。發生日海軍航空軍曾未有之炸彈爆炸破裂事件。兵卒無生望者六名。重傷者四名。輕傷者四名。共十四名。

西政府獲得 義陸軍部文件

【瓦倫西亞廿四日海洋電】西政府軍今日獲得義國陸軍部重要文件。該項文件規定赴西參戰義軍之服裝。並列舉其武器。此外政府軍又擄獲大批義國軍火。其中有義製汽車一百五十輛。大砲子彈千餘發。野戰機關槍一百五十架云。

注意
吐血奉賢丹 唐山分號
商哲安吐血奉賢丹係祖傳秘方專治一切吐血及咳嗽痰中帶血等症聲名久著效力最大現為便利購藥人起見特在唐山銀市街義昶米莊代售電話十三號
總號北平東四門北弓弦胡同內十二號
天津發行處法界三號路十三號商哲安堂謹啟

天津總車站路四
恩記銀號
外埠函購加郵一毛 滿三元免費

華北第一大獎專家
源利銀號
總號北平前門大街北頭
分號北平西單大街路西

第廿三期 黃河獎券
五福臨門
原券頭獎 攝影
汪周二君合得兩萬元

045342 155698
雙二獎
李趙二君各得四千元

025555 063372
雙三獎
楊梁二君各得一千五百元

卅三期 航空 全張十元 分條一元 四月二號開獎
廿四期 黃河 每張一元 增獎甚多 四月十五開獎
函購加郵一角三分滿五元來免加者信掛號以免遣失專員負責信到立獲

聚恆銀號 第二分號開設 石家莊大橋街

（總包銷）北洋獎券
正券（頭獎）一萬五千 全張五條 每條五角 三月三十日天津開
副券（頭獎）一萬元正 全張十條 分條二角 四月十日在天津開
歡迎外埠批發手續簡便利益特別豐富備有詳章函索即寄

（法領特准）法國慈善（頭獎一萬元）
每條二角四月廿開
三十三期 航空 全張十元 分條一元 四月二日在上海開
二十四期 黃河 每張一元 四月十五北平開獎 頭獎仍在

標準商店
同一樣的貨，以仁昌線店價最廉！
同一類的貨，以仁昌線店貨最高！
所以稱為標準商店，
這是主顧們公道的批評，
不是自譽的，
仁昌百貨線店
店址：天津總店東馬路 分店法租界 賣貨處小白樓

說部 小說　于公案（一四四）

有著作權不許轉載翻印　顧桐峻述　劉子清校正

很周全呢，溫秦秋道，姐姐我也跟你去一趟，楊志笑道，你當然得去，有她沒你行嗎，表弟，你也先不用出去，我去告訴曹老爺去，說罷，便又躍牆出來，見了曹國泰，先把賀俊日收雙妻的經過說了，又把朱淑貞出的主意，要詐取青龍溝的意思，也說了一遍，曹國泰也大喜道，這可是好事，想不到賀俊眞有這等福氣，那末也不必到尤家去取旗幟號坎，咱那兒不是奪了許多旗幟號坎嗎，我同去把那些都拿來，豈不省一番手續，楊志道，也好，那麼你趕快同去吧，曹國泰道，我同去可不來了，因爲他們未過門的小夫妻在一個營中，我在眼前不大方便，你想對不對，楊志點頭道，也好，你就受累吧，曹國泰說了聲不客氣，便自去了，楊志囑咐衆將小心駐守，遂同來告訴朱淑貞，朱淑貞也很喜歡，大家遂裝束起來，楊志卻恐怕軍中無主將，生出事來，遂告訴完了話，人便約定回頭來找他們，遂來軍中駐守，天光一亮，歐陽山便又加派了一百名官兵把旗幟號坎送來，衆兵丁改換齊整，楊志忙遣人拉着兩騎馬，到溫宅去報告，賀俊等正穿戴好了等着了，見兵丁來接，便稟明老太太要走，老太太再三囑咐，要留神小心，直把他們送出門外，朱淑貞把馬牽出來，素秋賀俊，每人接過一騎馬，向老太太道，岳母，你老請回吧，老太太道，不不，你們上你們的馬，大家便說了聲，有罪了，遂各自上了馬，一鬆轡頭，踏踏的四六步兒，來到軍中，楊志早齊了隊了，見他們來了，也上了馬，遂命兵士先見見二位夫人，由朱淑貞率領，楊志賀俊卻藏在軍中，浩浩蕩蕩，殺奔青龍溝來，趕離青龍溝不遠，忽有探馬來報，前面有一隊亂兵，卻穿着清營號坎，奔這邊跑來，請令定奪，淑貞一聽，回頭問楊志，楊老爺這隊亂兵是那裏來的，楊志道，或者是李大人他們已經跑出來了，遂問探馬亂兵有多少，探馬道，也就五十多名，楊志眼珠兒轉了轉，把手一擺道，你去再探，探馬答應，如飛而去，楊志儼動人馬，仍往前進，走出不遠，忽見探馬來報，啓稟主將，那隊亂兵，聽我軍到此，已透進亂山中，楊志更覺納悶，這是那兒來的呀，還眞得我去看看去，說着，便命賀俊督飭前進，他卻一抖嚼環，戰馬四蹄登開，趕進亂山來，遠遠就見這一片林內，有許多人探頭

脫毛粉　凡欲剷除之汗毛眉毛鬢毛擦此粉三分鐘無痛脫淨洋八角

染髮水　鬚髮黃白染上立變黑亮保不脫色每盒一元附毛刷洗髮粉

生髮精　病後脫髮少年洩頂陰毛稀薄年老無鬚一瓶即生每瓶一元

美容液　雀斑粉刺宏疸紅鼻白癜瘋綴紋皮粗糙普通五角加料一元

發乳粉　產後無奶乳汁稀少此粉服下當時見效每盒一元買一送一

外擦膏　此膏對於瘡遍身濕疥黃水脚氣當天止癢確有把握無效管退每盒五角

天津法租界泰康商場樓下德昌藥行　北平前門大街正陽藥房　外寄加二角

韓氏秘製　痔漏藥膏

即六二四專治各種痔瘡漏瘡不用刀割針縫全憑藥力茲爲普濟同胞痛苦起見特用珍貴藥品科學泡煉奇效超羣敢稱全球無二決不誇大欺人▲此膏專治男婦老幼內痔外漏痔瘻痔核痔瘡肛門腫脹起小疙疸劇痛奇癢潰爛生管成漏淋漓膿水久不收口無論久患新起痔漏等瘡此藥膏當天見效而能將管子化爲膿水即獲痊愈永不再犯▲並治臁瘡鼠瘡瘰癧疔毒各種陰瘡小兒胎毒黃水瘡梅毒癬子風疥癬皮膚惡瘡痛癢難忍擦此膏提毒化腐排膿生肌誠家庭常備之聖藥也每盒售洋一元小盒四角▲北海樓斜對過大通書店▲另售處天津東門南水窰胡同東口坐北十六號慶盛藥房函購加寄費二角

總售處法界天祥市場北門旁大陸書局

啓者時屆春假敝局各售品處於三月廿六廿七廿八及廿九日停止辦公但爲便利用戶起見在上列日期（除星期日廿八日）由上午九時至十二時仍照常接收定煤條據此佈

開灤礦務總局天津售品處啓

眞正 遠年花雕酒

酒味香純　堪稱極品

價目　超等每瓶洋五角　特等每瓶洋三角五分　頭等每瓶洋二角五分

十八斤裝每罈洋五元　五十斤裝每罈洋十二元

天津法租界明記稻香村謹啓　電話二局二零三八

癒疝氣偏墜

鄙人白玉山患小腸疝氣數年之久偶遇寒涼急氣勞碌小腹疼痛腎囊墜脹醫藥調治終無效驗上月忽犯疼痛脹大作嘔苦楚異常動轉艱難幸經專科疝病曙東老先生傳授鍼灸自療法立刻腫消疼止又賜茄楠七疝丹兩料服之二三日大見功效及二星期完全病除先生國手神藥世所罕有且未門診免費只收七疝丹藥資每料七付一元四角貴誠濟世慈航也余感再造之恩登報鳴謝先生寓天津南馬路舊縣衙門斜對過偏東路南[illegible]

婦人幼女　百草丹

婦人經血不調皆由氣悶不舒所得以致

赤白帶下惡味難聞肚腹脹滿兩脇刺痛不思飲食倒飽臌閉經期不準前後錯行經肚腹疼痛時常身作燒冷面黃肌瘦氣短脾肺虛弱咳嗽喘夜不安眠或滑胎小產崩血或子宮虛寒過度心血不合不能受孕或胎前腰酸腿痛胎熱上壯頭疼牙疼或產後瘀血不淨氣串聚血日久不治聚積痞疾病塊在肚腹以內時常疼痛速服此丹開胸調氣化癆暖子宮調經種子輕一料重二料全愈每料十二付兩元△每二料三元五角△每三料五元

眼科明目　羊肝丸

專治眼疾各症無論男女老幼遠年近日

氣矇雀矇眼見風流淚覷人散光眼前時常黑花頭暈目眩暴發火眼眼泡腫澀紅腫熱淚難睜澀隱疼痛眼內紅線雲翳障滿眼目不明發暗或眞陽虧弱致生偏正頭痛晝夜不止日久必然損傷二目或散光瞳陷內外障翳等症按眼目爲人至寶不可不明失明則成一廢人雖有經綸奇才亦無用矣服此丸有隨服隨效之功輕一料痊愈重三料准保除根好後永不再犯△每料十二付一元△每三料二元五角△外點撥雲散治一切眼疾奇效每瓶洋五角

男女耳鳴　耳聾丸

專治男婦老幼遠年近日耳鳴耳聾

耳病皆因肝膽有火腎虛燥熱肝氣上壯急怒傷肝或病後損傷氣血虛火上升時常頭昏目眩或槍砲震驚或飢飽傷脾以致兩耳風聲樹響蟬鳴作癢或多年聾閉不開或幼年耳底不消濕熱膨脹耳竅日久失治成聾服此丸輕一料重兩料准保除根△每料十二付大洋二元△兩料三元五角

乾坤消化　瘰癧丸

研究多年確有十分把握用者無不藥到

病除此症皆因肝火太甚或思慮兒女夫婦反目鬱悶氣不消氣血串於筋絡上壯至耳前後項下腿下初起小筋疙疸不以爲然日久不消潰爛吃藥糊藥受多少痛疼不見功效本醫士研究應症藥品通經活血化腐生肌之藥配成此丸無論初起腫硬日久潰爛服此丸輕一料重三料準能除根好後永不再犯　△隨藥另送化毒散一付消化膏一貼△每料十二付兩元△兩料三元五角△每三料五元

立止癲狂　羊角瘋

專治顛狂羊角五瘋瘋鬱悶不開思慮過

度精神恍惚言語錯亂時常笑怒遇有急怒肝火上壯痰熱上行擁塞經絡氣血迷於心竅忽然頭暈眼花跌倒不省人事牙關緊閉有口吐涎沫者有作聲者四肢不能動轉每月有犯三四次者日久不治必有性命之憂或服過多藥不見功效速服此藥效驗無比服之方知言之不謬經一料重兩料准能除根每晚用白開水送下一付△每料十二付一元五角△兩料二元八角△三料四元用藥另有詳單

調氣平肝　和胃丸

此病皆由心腎不足肝火鬱熱太盛遇事

必生急怒身不由己或思慮過度鬱火悶氣不消勞心過度飲食漸少食水氣積滯飲食爲人之根本若食量少脾虛氣暢遇有不平之事肝火鬱氣妄動氣串兩脇發痛胸悶氣短飲食之後膨悶腹飽打嗝嘔吐酸水一概之症日久失治形容焦悴精神恍惚過身疲倦氣短神虛速服此丸輕者一料全愈重者三料除根誠乃平肝養胃調氣助消化力之聖藥也△每料十二付大洋一元△三料二元五角

厚德堂老藥店

開設天津南門內路東

外埠函購加寄費兩角郵票十足通用來信請掛號

△代售處▽　順德府南關東大街永昇泰藥店

兹爲酬謝外埠函購諸君起見特再犧牲「展期三星期」

買一料送一料　贈藥券　剪此廣告有效

黑籍界明星　斷癮膠囊

此藥製售三十餘年又經法國米大夫化驗證明功能清血斷癮完善無比服隨減並不頂癮凡吸鴉片一錢至二錢吸白面一分至二分者服藥一料准能剷除淨盡毫無痛苦不悞公事實乃黑籍同胞之寶筏也此藥每料廿四粒每日早晚各服一粒一日減毒質十分之一戒煙不減藥服至十日將癮斷淨至十二日藥亦不服附有胃散四付保償藥水一瓶專備善後之用每料原價十六元現經各方要求減收半價八元

注意　半身不遂小活丸

此丸效力偉大不寒不燥專治手足麻木半身不遂偏正頭疼耳內蟬鳴言語不眞以上各症服者奇效如神確保除根每盒十二付價一元每打十元（口歪眼斜）另有一種一盒保好價二元　函購掛號寄費二角

永德藥房

法界泰康商場二層樓

代售　法界梨棧西紫陽里傍博濟藥房　東馬路天順京報房　北門外福興公　唐山中西大藥房

回力球賽

義商運動場

場址：義租界花園旁　電話：四〇九一號

今日放假回力球賽暫停一夜

今天復活節本場放假一日晚場球賽暫停明日照常舉行並增加特別日場下午二時開賽夜場重要節目十八單打大賽星期小香檳賽畢開獎

◀明天日場▶下午二時起賽

一至七單打

1	依思高
2	晏圖拉
3	顏猛巧
4	杜拉地
5	拉爾雷
6	歐比達

八至九雙打

1	拉爾雷	奈法斯
2	晏圖拉	依巴拉
3	顏猛巧	歐那格
4	杜拉地	蘇唐格
5	依思高	李蘇拉
6	歐比達	亞司克

十至十六單打

1	李蘇拉
2	亞司克
3	蘇唐格
4	奈法斯
5	歐那格
6	依巴拉

◀明天晚場▶下午八時起賽

一至八（並特別贏位）單打

1	依思高
2	馬貴那
3	顏猛巧
4	伊西多
5	杜參司
6	葉良都

九至十六單打

1	杜樂仙
2	李蘇拉
3	齊棣法
4	安諜俠
5	阿佛亞
6	阿豪地

特別單打大賽（在第十六盤單打後舉行）

十員將！

1	蘇唐格
2	亞司克
3	歐那格
4	奈法斯
5	依巴拉
6	阿佛亞
7	齊棣法
8	杜樂仙
9	安諜俠
10	阿豪地

十分點！

海關通融緝私
擬定辦法七項
存貨照章補稅永遠不再走私
商會今日開執委會研討

自津海關在市內搜查敦慶隆等商號貯存私貨後。市商會為保護商業安全，而免紛擾起見。透經派員與海關稅務署交涉。現已由該署擬定通融辦法七項。由海關監督公署函達商會照辦理。商會據文後。是否照文辦理。定今日召開執委會議決後。始能確定。至被運去之私貨。亦可照此辦法，照章補完國課。茲覓誌原辦法如次。

海關通融商民辦法

㊀市商會應於即日轉諭各商號。對於現存之各項私貨。據實開列清單。呈報本關。並聲明情願照章補完國稅。本稅務司准予格外通融。自本月二十日下午起。至三十一日止。暫行停止派員起本市各商家查抄私貨，㊁當此暫行停止查抄期間。凡本市各華商。無論開設於租界內外。所有貯存之各項私貨。應即開具詳細清單。赴日呈報。以憑核辦。㊂所有各商號單開貨物。海關得調取該號登記賬關。詳加查對。以照核實。如查對無誤。本關即按照現行進口稅則。將各貨物應向中央政府完納之稅款。切實核定。該商等應立即來關。如數呈繳。不得稍持異議。㊃本市各藥商，經由市商會之伸介。應向本關商訂一種不再收受或代銷私貨之協定。但為堅矢信用想見。凡各該商號之賬簿得由本關隨時派員稽查。如將來查有再行貯存私貨。或未將現存之私貨來關呈報，或是報有不實不未等情事。所有該項私貨。應由本關隨時續獲。予以充公。㊄所有本市各華商同意。嗣後不再經營私貨。轉銷內地。或希圖不照履行商訂之協定辦法。隨節負責從單減除走私情形。與夫切實制鐵不患政府之莠民市儈。㊅凡，華商。有在租界關設分號。或總店址設在租界者。如海關必須得資時。亦應將貯存之私貨及賬徵。呈交海關。仍從查核。各商亦隨一律服從。不得藉詞推諉。㊆按走私行為。實害多而利少。誠以營私舞弊。共利益不過邇為少數不正當商人所壟斷。如果不早為設法制止。則合法之貿易。必皆受其摧殘。而此非法營業。終為害群之馬。斷不容長此存在。影響所及。勢將不免同歸于盡。共結果。且有不堪設想者為。職是之故。現在商定之辦法。實係根據關商雙方互相利益。及忠愛合作而成立。不但可以維持國家威信於不墮落。而亦置本市貿易於健全穩固之地也。

小言

歡迎加藤先生　　記者

負有中日經濟提攜重大使命之朝鮮銀行總裁加藤敬三郎氏昨午抵津。東車站上中日當局於盛大歡迎聲中。東車站上正發生台灣人因包庇走私而槍殺華人事件。由此觸景傷情。聯想到日韓浪人在津海關行搶倉庫。上海因私運銅元毆傷關員。滄州浪人走私槍擊團警。

親仁愛衆。是中國固有國民性。敦睦鄰交。又為國府明令所主張。宋委員長常說「在平等互惠原則下進行中日經濟提攜」。這是中國官民一致歡迎的。但在中日當局商談經濟提攜之前。我們希望加藤先生把類似昨午東站台人揚服開槍行兇等事件。都詳細調查一下。由日方自動的把妨害平等互惠之包庇走私浪人加以根本處置。然後關於一切問題無不迎刃而解了。

嚴懲貪污
水警受賄免職嚴辦

津市五河水上公安局第一分駐所第三號船一等警士長國卿。船長劉趾亭。警長王義仁等。以共同收受船戶賄賂。經總局派員查實後。報告津市府。張市長據報後。以該張國卿等身為警察人員。負保護水上安全責任。竟敢通同作弊私受賄賂。瀆職犯法若不嚴予懲辦。無以徵貪玩。令警察總局內予免職。並交由津保安司令部依法嚴懲。

小本借貸
上月放款激增

津市立小本借貸處。為扶助本市農工商業。收利甚微。一般小本商人莫不喜與往來。因之放欵日增。據悉二月份農業分期担保放款。計七戶。放出金額二百六十四元。工業定期担保放欵計十三戶放出金額四百八十七元。分期担保放款計八百十七戶放出金額三萬七千六百三十八元餘。商業定期抵押放款計二戶放出金額一百三十元。定期担保放欵廿四戶放出金額一千餘元。分期担保放款二千八百三十六戶。金額十二萬三千七百餘元。以上合計除收回不計外。實放金額三萬四千餘元云。

×……×

江湖故事紀

版權所有　不准轉載

蕭海波記述　金危言筆錄　劉子清校正

（一八三）

說道。給他三千多粒。就說全都拿來了。現在家中運一粒都沒有了。你走之後。咱們院裏現有七顆盒子槍。他要是打算來琢磨我。我便打個狗養的。王先生說道。就這壓辦吧。於是把槍和子彈運了三次。方給運到油坊。見了東山。把東山叫到一間清靜的屋中。低言說道。現在我們東家只有二十枝槍。款項賣不湊手的話。對東山說了一遍。然後又道。陳大爺。你老沉住了氣。我們東家決沒有別的。他認為你老這檬對待他。眞叫憐恤他啦。從此後。不但他不怨恨你老。還要希望你老要好了。暗中保護他呢。錢的事情。不過一個鐘頭。必能給你老辦到。我巳然對他說了。如果對你老所要求的數目所差無幾。也急速送來。以兒你老等的不耐煩。可是我跟大爺你老還有一點小小的要求。我的出身也嘛不了你老。我打算給你老辦完了這件事。我也不在他這兒受罪了。我求大爺你老多看一步。我包直隸老家。求你老賞給我一點盤費。可以叫我到家。對數看吃上一年半數的。我就感念大爺的恩惠了。東山笑道。王賢弟。只要你以至誠之心對待我。我願給你作二成。二五一千元。還不夠兒弟你回家的廳。給你錢的時候。諸多不便。當然這項錢是經你手交付。我也不能點數。你就說是五千元之數。我收下就走。東山說到此處。猛然間把手槍由腰間提出。叫道姓王

名震南北　大相家　鍾金聲　返津

仍住惠中飯店三樓十七號　卜課五角　相金一元

論相定有圓滿之解答罹翻愁城一切疑難官訟等事澈底判斷以及偏正求財問貨人問機會均可指明眞相各界士女如去談相直接電梯三樓十七號可也門外並不掛牌永久內寓

介紹名醫

王瑞芝先生字敬生世代儒醫對於時疫及男女老幼一切雜症凡親友約請診視者無不着手回春先生茲設診所於河北獅子林瑞生里本寓現定醫潤公開出診同人等家屬因均得醫救感謝之餘謹代登報廣佈電話六局一六〇六號

介紹人　黃筱安　徐沛然　韓次襄　鄭東府　王錫臣　張少琴　楊達夫　吳節軒　王金波　潘伯銘　全啟

小站張樹德與養子張鑑堂脫離父子家庭關係緊要啟事

啟者茲因樹德乏嗣於光緒三十四年抱一六個月之男孩為養子撫育成人取名張鑑堂近因父子母子意見不合以致家庭勃谿一時起爲求安全起見經家庭會議一致通過將家產分作四股計樹德一股妻張姚氏一股女張換來一股張鑑堂一股除樹德仍執掌三股外其張鑑堂一股於分得後自行成家立業從此脫離父子家庭關係已於二十六年三月二十一日邀請當地公正親友眼同交割清楚書立分析單據二紙由樹德及張鑑堂各執一紙存證永無反悔翻後雙方無論富貴貧窮各不相擾除已呈請第七區警察所及小站商會備案外特再登報鄭重聲明

張樹德暨脫離父子家庭關係人張鑑堂同啟

五女七貞　十八集　已出書

每冊定價四角函購不加寄費本報叢書股啟

夜總會

本場樓下中餐部今日放假一日

今日放假壹日

今日營業暫停

明晚飯座舞會照常舉行

東站慘劇

包庇走私浪人 開槍擊傷腳行

台灣人行兇李寶貴受傷甚重

市當局將提出交涉

台灣人楊服等四人。昨日上午十時在東車站貨場。因與脚行李寶貴發生衝突。竟用手槍擊傷李之腳部。受傷人並來送醫院。由路局送往日方駐站警察所。李氏因彈未取出。且係鉛彈。現已送往日方軍人醫院醫治。性命極爲危急。茲將昨日當場情形。分誌如次。台灣人楊服等四人。與華人王景昌（前曾充任北寧路衛生稽査）。及盧長滸（前曾充北寧便衣警務（在日租界組織北支洋行。辦理各種走私運輸事宜。楊等運送價格較東站脚行便宜。昨日運輸未私燃油每箱原價六分。楊氏則僅給四分。並蠻不講理。致發生口角。未幾。楊華衆聚殴。脚行李寶貴（年三十二歲。住河東沈莊子）被殴倒地。面部血淋淋。受傷甚重。楊服并用隨身佩帶之無照手槍射擊。彈中李寶貴右腿部射入。當時脚行大嘩。路警及特三區警士齊往彈壓。將李寶貴及楊等六人均隨往日軍東站駐在所。李氏因受傷過重。藥經骨倒。經日警送往日租界軍人醫院。楊等帶牀貝辦嚴訊辦。王景昌在逃現在嚴緝中。市當局主張嚴懲。向日當局提出交涉云。

保安隊警 王文清自殺

因被誣竊盜

本市警察局。駐防河北邵公莊之保安第三大隊第三中隊（即前之第十七中隊）。三等警士王文清（年二十二歲。慶雲縣人）。係前歲入伍。平日担任本隊門衛。昨（廿五日）晨三時廿分。王於下班休息後。旋在宿室內擦拭步槍機件。彼時有在室酣眠之某隊警。因患身接地。不料竟發覺身畔之鈔洋數元。不翼而飛。某以爲隊中。斷無盜賊濟人。遂疑王監守自盜。王百口分辯不得。一時情急。猛用所持步槍。反口自殺。砰然一聲。一彈適中小腹。王立時氣絕斃命。嗣經該隊隊長奮惡。急將該驗事隊警暫時扣留究詢。醮經過。將詳細情形。呈端警察局。一面防也方呈檢法院檢驗。當日經植日檢察官蒞[illegible]檢驗後。已飭暫時領屍掩埋。

沉船！損失千餘元

本市人于世吉。年五十五歲。素以養船爲生。有大船一艘。僱夥友姜榮（四十八歲）。李老（二十八歲）。張玉（三十歲）等三人。轉運貨物。昨在本市金鋼橋西。三岔河口水上警察局門前。裝運滿船糞土。欲運往縣境。不料於昨（二十五日）午突然沉沒。于等四人因均會水。得泅水上岸。經金鋼橋分所所長王言儒。將四人帶局。訊問經過。並謀打撈辦法。據事主談。此次損失達千餘元云。▽

路劫案

學徒受刀傷

有估衣街忠信成筆莊。學徒劉忠全。年十八歲。武清人。日前返籍探親。近日假期已滿。昨（廿五日）午一時許。劉騎自行車返津。行至四分局六所界內白廟附近二十四道橋地方。突遇一刦匪。年廿餘歲。身穿青棉褲褂。手持菜刀一把。攔路行刦。劉某與其掙扎。該匪情急用菜刀將劉某頭部砍傷五處。昏倒在地。該匪即將車搶走。待崗警趕到。匪已遠逃。將受傷人送市立醫院救治云。

春假

銀行休業四天

津市各銀行。以今日起二十九日止。爲春假之期。特定于今日起。全體停止營業四日。已通知各界知照云。

俠義小說 全部 三俠劍

張傑鑫 作　劉子衡 校正　（一六）

著作權所有 不許轉載

椰抱雙沖站立船頭，小船乘風破浪，一直來到戰船切近，雷震腰裏塋動往上一縱，到了上面先把雙沖互相往一處一擋，就聽噹啷一聲響亮，火星亂迸，跟着說道小兒蔣伯芳，不必逞強，雷島主跟你大戰三百合，說着話擺雙沖過來，夠奔伯芳便打，蔣伯芳瀨手中亮銀盤龍戟，接架相還，動手不到四十個照面，把兩旁看的人眼全都看直了，這二位才叫棋逢對手，武學膂力全都差不了往來，勝三爺這邊雙頭太歲白玉祥，手攏着銀髯叫了聲賢弟子川，你看見了沒有，蔣五弟跟雷震動手，恰巧應了那句俗語，這叫二虎相爭必有一傷，倒不如我到戰船上面將五弟換回，我慢慢的熬着性子，倒可以跟他對付對付，勝三爺叫道老哥哥你老人家這麼大年歲，不到必要之時我可不願意叫你老人家前往，倒不如你老給我看着，小弟過去換回來蔣五弟就是了，白玉祥聽連連擺手，叫道三弟這個話不是這麼說，按武術上論你我全都不相上下，並非是白玉祥比你高，皆因你是軍中主腦，都知道你是俠義營首領，雷震武術不軟膂力過人，常言說的好，勝敗乃兵家之常，輸了他倒然沒的說了，倘若失神落敗，幾個兩俠義營那可就算栽了，就是別人再出頭把賊人贏了，甚至於結果了賊船的性命，那也算不了甚麼，比如說哥哥我過去輸給雷震，並不要緊，你就算我輸了，兄弟再設法給我復仇，而且不遲，三爺還要攔，老頭子進前擺手叫道賢弟，不可多說，你給我看着點兒哥哥去了，說罷喝嘎地一聲來到了船頭，點手喚過小船來身形縱上去，擺手叫水手

開船，小船蕩悠悠一直來到大船切近，相隔約有一丈二三，這位老人家還是真有點不服老，腳尖點船板，飛身一縱跳上了大戰船，銀髯飄灑，一伏腰，來到了當中，樂嘻嘻說道，蔣五弟棍法絕倫，這位雷島主冲招出奇，二位可稱是棋逢對手，老朽白玉祥看着有些個技癢，不揣冒昧來到戰船上面，我打算請五弟暫時撤刃，老朽要領教領教雷島主的冲招，銀棍芳往常自己動着手有人來換，心裏非常不願意，今天可不然，皆因自己到戰船上面，伯打死馮溫，梲打尹琪，戰敗了王綱，輪到雷震這裏已然就是第四陣，再說跟伯芳動手的主見全都不是無能之輩，擱到伯芳的手裏不算什麼，這個也不是平常人，這就得說入生在世全都是父母所生，又是自己一皮包骨肉長成，任憑多大力氣也怕勞乏了，何況最末了這個雷震，又是自己一個勁敵，未免有些個勞累，此時一聽老哥哥白玉祥到了，不但不生氣向着雷震而門一棋，跟着身形往圈外一跳，這個地方夠朋友，老哥哥動着手未便答話，趕緊將銀棍了吧，把話說完，叫小船搭好了跳板，走過來仍然雙手抱頭坐在船上，同歸了本隊，不表蔣伯芳，單說老人家白玉祥，懷抱雙鋸，滿面帶笑，叫道雷島主，他白玉祥自從幼年愛習武術，只要聽說那裏有高人，不怕遠在千里，我也要去拜訪，這也是生來的天性，今天見你雙沖招數絕妙，故此前來領教，可有一樣兒，現在老了，不一定還打得動，對付着咱們試

律師王天偉受任天津特別三區第一段飯市起卸行范竹軒常年法律顧問通告

本律師受任上開委任人常年法律顧問。今後如有對其身體名譽財產及其他一切法益有侵害情事。本律師依法負保障及排除之責。特此通告

事務所 河北三馬路地緯路西口 電話六局三二〇二八號

鳴謝利華人壽小保險公司賠款迅速

先父劉少穀前在利華人壽小保險公司投保執有第三五三〇號儲金證不幸於本年三月二十日因病身故當經報請該公司調查屬實立即照章賠償國幣七十元洵屬信用昭著特款迅速承領之餘莫名感激爰登報鳴謝並以介紹

鳴謝人 劉鳳池 住本市南馬路丁公祠前十三號

婦科坐藥 求子靈

此藥乃係家傳秘方曾經官廳化驗久已馳名凡久醫不效者請速用此藥保證穩安痊愈△主治：婦女產後經期不調經閉腹內左條右塊赤白帶下以及雜疾子宮寒冷等症不及細載另有說明備索△定價：每付一元五角一帖買一送一外埠加郵二角郵票通用△代售：天津日界旭街北口大學藥房北門東路北同成公司五洲寶丰社幸福藥社啓

腦益新

該藥經本大夫數度研究確有特效凡係男女氣虛體弱精神不足用腦過刀精神恍忽腦汁不清辦公多有遺忘腦部症現疼痛等症耕服腦益新一瓶補氣補血效驗神速每瓶二元

美容精

尚能清理皮外一切膚毒凡我青年同志面部最多數生長酒刺紛刺面隨赤鼻內含粉汁硬粒生者多在三七四八之年實因肺熱血燥以致面部發生以上等症對於青年面孔質有碍美觀本藥房不惜巨資特運到冀洲氏美容精一藥專門治面部各症無論男女患上項不美各症者速擦此藥立即見效倘師熱見效稍遲者即可並用

冀洲氏 內服清血茶

此茶尚門清理大腸火熱肺燥血熱大便秘結等症服用此茶立能清血效驗神速用法另有詳細仿單美容精每瓶一元清血茶每盒五毛慈善家購買特廉

生毛水

冀洲氏生毛藥水專能活血重生新髮無論男女血虛血弱脫夫之鬚髮咬髮鮮眉鬢鬢髮原有短髮疤猴者數擦此水一瓶即可重生新髮該藥行銷數十年來頗受各界同志熱烈歡迎老年體弱生長徐慢者即可內服冀洲氏增血補腎丸專能補助血液充份發展血輪關於禿髮助理毛囊服用此丸見效更速毛芽徐徐透出此藥確係翠見第一奇藥也冀洲氏生毛水補腎丸每瓶各售大洋一元

天津東馬路青年會北 華英大藥房 電話二局六〇六號

外埠函購郵票通用加費二角 △外埠代售▽ 顯衛道生 華美 華英中法 寧晉 寧東號 辛集 許 廣生 張家口 保 太和 濟南 張 子大同志 九洲 中央 唐山 樂安 山海關 婦嬰 贊 皇春和 慶葆和 祥卷 鎭中 西鄭 州中西 隆平 子 安任邸 普濟 誠 縣河北 寨鑫齋 醫社 一歡迎外 埠經理每處只 限一家

痔漏良醫

余患痔漏爲時已久，初起肛門有小疙疸，微覺痛癢，後來破了長管，流膿流黃水，犯時腫脹作疼，又在肛門內生肉珠形如脫肛，大便下血，疼痛難忍，苦不堪言，（幸閱報見市政府考取第一名，痔漏專科，世傳數代△炳光大夫發明內服痔漏清臟液，每瓶一元，服七天，輕一瓶，重兩瓶准好，無痛苦，不忌口，不悞事，負責治愈，不好退洋，門診施看，見病華送痔漏落管霜）余急求診治，服此藥二三日，賸痛全除，四五日痔管消化・根帶脫落，又蒙賜上藥，未及三星期其病痔愈，眞乃神醫妙藥也，余感復生之德，登報頭揚，患痔漏同胞，幸勿交臂失之・炳光大夫寓天津東門外機子胡同東口內同芝堂便是，函購加郵費四角，郵票代價不扣，

感謝人北寧鐵路局檢査課張世堉謹啓

天津法租界梨棧街 順興銀號

來信買票　請用掛號　函購加郵費一角三

賑濟 頭獎（7370）興源售出 誌

黃河 三獎 138417 款皆取走 禧

又連仲 十期星香賓 頭獎（2271）速來取洋

廿三期黃河券 三獎 033286 興源售出

航空 三獎 123589 門莊售出 誌

獎券 三獎 214943 共得二萬 禧

最近開獎 美國賑濟 每條二角 本月廿五

（卅三期）航空（獎券）每條一元一 四月二日

（廿四期）黃河（獎券）每張一元一 四月十五

法領特准 慈善香賓 每條二角 四月廿開

天津法租界梨棧街 興源票行

分號日租界四面鐘

非常大廉價大贈品

▲廉價期限最後三天▲
▲外埠函購寬放十天▼

此廣告祇登最後一天希新老主顧立刻剪下並希立刻選購

以真正誠毅精神宣揚文化 以偉大堅固信譽擴展營業

平時原售一元現在祗售數分確是亘古所無並世無雙的非常壯舉非常機會：

售價之低廉令人咋舌：贈品之優美令人叫絕：

諸君欲買便宜好書幸勿錯過非常的機會！

每種提出祗限千部售完提前截止每人每種限購一部聊示限制售價跌進批價同業請勿光顧

諸君選購務請趕速過期立刻漲價決不通融來函務必掛號以免遺失款請先匯否函恕不答覆

非常大廉價期限 最後三天準國歷三月底截止過期立刻漲價恕不通融外埠函購寬放十天寄費加一郵票通用當日回件憑報一紙限購一次

連日購者異常踴躍 過了一天少一天 售完一部少一部 **最後三天** 先來先揀 **捷足先得**

五分廉價書一角廉價書特種新書 仍售特價

贈品券

十大贈品人人可得

書價：有意想不到的便宜

贈品：有意想不到的美麗

憑券購書滿洋一元立即奉贈左列贈品一種得隨意選擇之合購滿洋七元十種全部奉送

（一）真空管自來水筆……一支
（二）新式金面日記簿……一冊
（三）二十寸雪白絲巾……一條
（四）大號真紋皮皮夾……一只
（五）特製電影明星箋……一盒
（六）最新式白銅墨盒……一具
（七）特裝自由牌鉛筆……一打
（八）摩登真蜜臘烟嘴……一個
（九）最新式布紋名片……一盒
（十）兩用真鋼卡洋刀……一把

每種一律五分

書名	原價
國音學生新字典	九角
標點符號使用法	八角
生理衛生學	五角
社會學	九角
法律學	九角
經濟學	九角
心理學	九角
論理學	七角
中國歷史	七角
升學指南	八角
婦女繼承權淺釋	三角
亞森羅蘋的勁敵	八角
珠算一日通	五角
丹方大全	七角
大字西廂記	五角
交合新論	七角
大字玉匣記秘書	五角
大字星命萬年書	六角
大字湯頭歌訣	六角
處女的春	五角
愛火	五角
[illegible]性的吶喊	七角
鐵血英雄	七角
少年之夢	七角
骨肉之恩	七角
歸來	七角
小玩意	七角
蕭郎殉情記	七角
笑話大王	八角
戀人的歸來	五角
怎樣跳舞	一元
朱買臣休妻	六角
電影名歌漁光曲	四角
時代新歌新女性	四角
永別了我的弟弟	四角

每種一律一角

書名	原價
最新民法全書	一元四角
最新刑法全書	一元
怎樣書法	一元
白話文作法	一元
象棋百局譜	一元二角
小兒病自療新法	一元二角
婦女病自療新法	一元二角
肝胃病自療新法	一元二角
肺病自療新法	一元二角
性病自療新法	一元二角
五官科病自療法	一元二角
傷科病自療新法	一元二角
癰疽病自療新法	一元二角
娼妓與花柳病	八角
夫婦快覽	七角
謀生自薦尺牘	九角
新式寫信不求人	一角
彭玉麟尺牘	六角
一問三答	九角
現代指導大全	九角
寫信必讀	一元二角
戲考大觀	一元
七世夫妻	一元
容心詞大觀	一元
京戲大觀	一元
電影小說	一元二角
香艷小說	七角
路柳牆花	一元二角
疊情小說	一元二角
言情小說	一元四角
言變小說	七角
大變人心	一角
故都風月	八角
變美圖	九角
天緣配	九角

特種新書（仍售特價）

仍照向例加贈贈品得再選取非常特別贈品真是雙料機會

書名	特價	加贈
百科全書	廉價一元	工藝大全、郵會新訣
生產叢書	特價一元	致富秘訣、國音字典
萬病叢書	特價一元	萬病全編
日語通（文法會話）	廉價四角	新時代文書
英語通（文法會話）	特價四角	應用一文書、寫算看通 全部
生育寶典	特價一元	夫妻快覽、生育掛圖
夫妻顧問	特價八角	情書、情海奇緣
寫信叢書	廉價一元	全部八種八冊
八大叢書	特價一元	全部八種八冊
訴訟叢書	特價一元	全部四種七冊
公文叢書	特價一元	全部三種三冊
十大奇書	特價一元	全部十種十冊

三角廉價書 每種一律三角

書名	原價
蔣委員長西安蒙難真相	特價三角
現代學生之切身問題	三元二角
現代青年書信	一元五角
郭沫若文集	三元二角
算術難題詳解	二元
小朋友文選	[illegible]
政治學	一元八角
經濟學	一元五角
偵探小說	一元四角
交際尺牘大全	三元二角
商業尺牘大全	二元四角
尺字百紅手套	二元五角
大林紅拳秘訣	四元八角
少愛拳譜	二元
求人的方法	三元
女天的愛	一元六角
春滿的落葉	一元八角
美人的微笑	一元八角
張九官奇俠	一元二角
武俠小說龍山傳	三元
性育快覽	一元三角
性庫	二元四角
性與	二元四角
嚴獨鶴集錦小說	二元二角

每種一律一角五分

書名	原價
果樹栽培常識	一元二角
新式商業尺牘	一元二角
現代白話書信	一元四角
新式普通尺牘	一元一角
中國歷代巾幗傳	一元八角
國術秘本八極拳	八角
家庭烹飪指導	一元二角
鄭板橋詩集	一元二角
美人女詩日記	九角
摩登山東詩集	一元四角
張船山詩集	一元二角
柳河東詩集	一元
張中郎直詩集	一元
袁中郎詩集	一元六角
蒔花新法	九角
養雞研究	一元二角
養蜂研究	一元三角
康熙字典	一元二角
考正字彙	一元二角
玉堂字彙	一元二角
謎語大王	九角
新時代楹聯大全	一元二角
曾文正公家書	九角
尺牘句解	一元二角
養雞…	一元四角
中國文學問答	一元二角
博物學問答	一元四角
社會學問答	一元四角
法學問答	一元二角
白話註解千家詩	一元三角
兒童寫信百法	八角
最新兒童新尺牘	九角
兩性交際情書	一元
新時代應用文件	一元
寫算一看通	一元
新式代女子尺牘	一元
柳莊相法	一元五角
麻衣相法	八角
神秘平花微笑	九角
婚變的笑話	八角
大家庭笑話	九角
好嫂嫂	一元二角
新鮮笑話	九角
一看就笑	九角
幽默笑話	八角
摩登笑話	一元二角
想思花	一元
風流才女	一元
狸貓換太子	一元二角
戀愛的認識	一元
地寶圖李霸天	一元
天寶圖李保燕	一元
偵探小說江南	一元一角
偵探小說脂粉	九角
狂蜂浪蝶	一元二角
荒山女俠	一元
荒谷怪聲	一元
寃前人影	一元
華屋劍光	一元
深宵鬼話	一元
今古奇觀	一元
天津指南附地圖	一元六角
奇情小說附金錢	一元
卿公權玄秘塔	八角
歐陽詢九成宮	四角
趙松雪壽春堂記	四角

每種一律一角五分（續）

書名	原價
佳人命之一	[illegible]
實驗秘訣	[illegible]
行房秘訣	[illegible]
性病指南	[illegible]
色情百法	[illegible]
情書因緣續集	[illegible]
啼笑因緣續集	[illegible]
啼笑因緣外集	[illegible]
新鏡花緣	[illegible]
大刀王五	[illegible]
十八俠	[illegible]
偵探小說	[illegible]
無情一粒珠	[illegible]
情海奇緣	[illegible]
盧字運通	[illegible]
滑稽小說	[illegible]
風愛奇俠傳	[illegible]
戀愛小說	[illegible]
大字三國演義	[illegible]
大字封神演義	[illegible]
大字儒林外史	[illegible]
東漢演義	[illegible]
萬花樓	[illegible]
幼學瓊林	[illegible]
大字故事	[illegible]
大字四書集註	[illegible]
福爾摩斯	[illegible]
英雄三俠	[illegible]
火燒紅蓮寺	[illegible]
江湖奇俠	[illegible]
七十二件無頭案	[illegible]
大字標準字集	[illegible]
英文白話丹詩	[illegible]
三戲白牡丹	[illegible]
香艷小說	[illegible]

每種一律二角

書名	原價
兒童模範文選	[illegible]
詳註雪鴻軒尺牘	[illegible]
家庭常識彙編	[illegible]
情然實鑑	[illegible]
青年修養與出路	[illegible]
標準國音字彙	[illegible]
胡適日記	[illegible]
小說小品集	[illegible]
馬列書史	[illegible]
世界歷史	[illegible]
中國文化史	[illegible]
紹興師爺	[illegible]
法律辭典	[illegible]
作文辭典	[illegible]
寫信辭典	[illegible]
藥物快覽	[illegible]
商人快覽	[illegible]
無線電療法	[illegible]
現代刀筆精華	[illegible]
現代刀筆選	[illegible]
女子職業指導	[illegible]
戀愛尺牘	[illegible]
尺牘指南	[illegible]
最新尺牘句解	[illegible]
白話寫信必讀	[illegible]
書算尺牘十日通	[illegible]
七星飛龍劍	[illegible]
碧血英雄劍	[illegible]
張文祥刺馬	[illegible]
命相一看通	[illegible]
算命一看通	[illegible]
佳人之奇遇	[illegible]
實驗秘法	[illegible]
行房秘訣	[illegible]

大廉價（真實犧牲不顧血本）

書名	原價	大廉價
兒童寓言	四角	一元
魯迅文集	四角	四角
巴金創作集	四角	四角
茅盾創作集	四角	四角
色情之男女	三角	四角
社會小說	五角	四角
ABC情史	二元五角	四角
日用文書快覽	三角	四角
大字問世觀止	四角	四角
日字古文觀止	二角	四角
太平洋之十日通	一元六角	四角
訴訟指導	一元六角	四角
公平嚴密	一元二角	四角
愛的紅奇俠傳	三角	四角
江湖劍俠	四角	四角
火燒紅蓮寺	四角	四角
北派小說	三角	五角
古本萬寶全書	氏角	五角
奇情秘史	三角	五角
日用易曉	四角	五角
陳變新聞	三角	五角
戀愛新詩	五角	六角
武俠續集	四角	六角
現代成語彙編	五角	六角
國文標準全選	八角	六角
現代大全	八角	六角
公文程式	四角	六角
文書全書	四角	六角
古今文選	四角	六角
古本野叟曝言	四角	六角
海外月宮	五角	六角
風月俠傳	五角	六角
胭脂游俠傳	四角	六角
笑話奇談	五角	六角
湖海英雄傳	六角	八角
海奇	五角	八角
關山劍	六角	八角
紅粉英雄	三角	八角
花外傳	一元五角	八角
張恨水小說	五角	八角
夫妻快覽	四角	八角
紅行俠傳	五角	八角
飛東大俠	六角	八角
關錫大俠	五角	八角
洪楊演義	三角	一元
唐祝文周四傑傳	傳	一元
新嘯笑文集	二角	一元
荒江女俠三集	二角	一元
荒江女俠四集	二角	一元
荒市女俠	六角	一元
都市風光	八角	一元
情場變幻	五角	一元
人間天堂	五角	一元
桃花黑暗	八角	一元
程瞻廬筆記	二元	一元
十里洋場	七角	一元
石破天驚	三角	一元
文字獄	八角	一元
正續春色	七角	一元
海宮小說	八角	一元
隋唐演義	十角	一元
香艷七十二	三角	一元五角
少林拳八卦	傳	一元
眞本八十傳	三角	一元
世界偉人傳	原價十元	廉價一元
女子千金陽明全書	三元五角	一元

天津法租界馬家口通順棧內

大中華書局

非常廉價市場 啓

憑報一紙限購一次剪報購書加送贈品此廣告祇刊今日一天務希各地新老主顧立刻剪下並希立刻選購為荷

經濟商情

滬標金升象極微

●津足金漲風猛烈

標金

上海二十五日電。滬市標金市況，較前日升象極微。市場情形，尚持平局。早晚兩市，開作十六盤。而午後較比午前多四盤。晨市次盤爲小價。下午次盤爲大價。中間活動數量亦不大。上下相差只不過五分。計開盤一一五，五七。大價一一五，六一。小價一一五，五六。收盤一一五，五九。結果大二分（裕大銀號報告）。

足金

昨（二十五）日本市足金市況，較前日漲風猛烈。午開一盤，爲一一六〇。市場情形，有少許變動。下午開盤，僅一盤，爲一一六〇。此外未見若何變動。但較前日上漲二角。成交數目尚不少。戶頭雖不多。成交六百五十兩（賣戶）敦泰永，永增合，義祥發，（買戶）順興，正陽（敦泰永號報告）。

國際匯兌

二十四日（英美）匯兌。四十八元八角五三。小六厘。（美英）四十八元八角四六八七五。小一分二五。（英法）一百〇六法郎三十五生丁。未變。（美法）四十五元九角二五。小六厘二五。（英德）一百二十馬克一五。大二分五。（美德）四十元〇二角二五。未變。（英日）一先令二便士〇一五六二五。未變。（美中）二十九元八角五。未變。（英中）一先令二便士六八七五。大六七一八七五。（英港）一先令三便士。未變。（美日）二十八元五角。小二分。二十五日（日美）二十八元四角三七五。未變。（日英）一先令二便士。未變。

申滬外匯

上海二十五日電。滬市外匯。橫向平靜。僅美匯遠升。開盤英匯十四便士六二五。近遠期均計十四便士五九三七五。美匯二十九元八一二五。近期二十九元六八七五。遠期二十九元六二五。日匯一百〇四元二五。近期一百〇四元二五。遠期一百〇四元。法匯六法郎四十八生丁。十時。美匯近期二十九元七五。遠期二十九元六八七五。收盤俱平。

本市外匯

昨（二十五）日本市外匯。仍多持平。匯豐掛牌行市。倫敦十四便士六二五。紐約二十九元八一二五。日本一百〇四元。柏林七十二馬克五。巴黎六法郎四十八生丁。銀行進價。倫敦四個月期出口信匯十四便士七一八七五。紐約三十元。巴黎六法郎六十六生丁。日本三十日期一百〇五元七五。

又香港二十五日電。外匯平定。倫敦一四，九〇六二五（便士）。紐約三〇，三七五（美元）。日本一〇〇，六五（日元）。上海一〇一，八七五（華元）。

津滬金融

三月二十五日行市

▲津市：：：

△金單位：海關仍合二元二角九分七。未動。市價二元二角七分二。縮三厘。

△川日美金：三十元。

△美鈔：仍二十八元八。

△美洋：三元三角六。大一分。

△日金票：開牧均九十五元九角二五（大價）。小價九十五元九角。每百元溜二分五。

△銅元：公司掛牌四百三十五枚。市面四百三十二三枚。

△銅元票：法價四百六十枚。使用亦四百六十枚。

▲滬市：：：

△先令：僅仍一二六二五。電一二五九三七五。

△平衡稅：按英匯一先令二便士五折合百分之八

△拆息：仍八分。

國外貨幣

△三月二十四日行市

△倫敦大條：近期二十便士〇五六二五。低〇六二五。遠期仍二十便士〇六二五。

△紐約銀塊：四十五元。挫二角九。

△孟買銀價：近期仍五十三羅比。不動。一個月期五十羅比〇十三安那。升一安那。兩個月期五十一羅比。升三安那。

△紐約美麥：一百一十六元六角二五。昂一元六角二分五。

△倫敦金塊：七磅十二先令三個半便士。溜一便士。

△美麥：芝加哥一元四角〇七五。俏一分。溫尼泊一元四角〇六二五。俏七厘五。

△美棉：一千四百八十三磅音。硬九磅音。

△美銅：六元三角五。昂一角二五。

△印棉：休市

滬各種公債行市（三月廿五日敦泰永報告）

	甲 頭盤 四月份	甲 頭盤 五月份	甲 二盤 四月份	甲 二盤 五月份	晚 頭盤 四月份	晚 頭盤 五月份	晚 二盤 四月份	晚 二盤 五月份
統一甲	七六八五	七七四	七七五	七八二五	七七一	七七六	七七四	七七七五
統一乙	七二七五	七三二五	七三四	七四〇	七二九	七三三	七三二	七三六五
統一丙	七〇八	七一〇	七一三	七一六五	七〇七	七一〇	七〇七五	七一二五
統一丁	七一六	七一七	七二〇五	七二一五	七一九	七二〇	七一二	七一六五
統一戊	七〇五	七〇八	七〇七	七一〇	七一〇	七一三五	七〇二五	七〇八五
九六	一〇四五	一〇五五	一〇九	一〇一	一〇七	一〇九五	一一〇五	一一二

●申標紗漲

三月份結束

四月份二四四八提一元七

五月份二四二九溜一元一

六月份二四二二提一元

●申標花硬

三月份結束

四月份四四九硬三角五

五月份四五四硬四角

六月份四六〇五硬三角五

●申標粉高

三月份結束

四月份三九二五高一分

七月份三五七五高七厘五

八月份三五八七五高一分

●申標麥溢

三月份六二二大四分

四月份六二三大二分

六月份五三五小四分

七月份五三五原價

八月份五四四大一分

●津期粉堅

昨（二十五）日本市期粉口市。續呈堅暢。晨初開盤升七厘五至二分七五。本月期結束。各月期俱向上游。市況以四七月期最旺。售戶以粉廠獨多。進戶有東客及貨棧等。下午市況以五八月期較暢。惟三月期以有散戶抵補。按升二分七五開拍。售戶以貨棧較多。買戶有粉廠東客及錢業等。成交二十六萬六千包。（價以收盤對照）。

三月份四一四升一分七五

四月份四一六升一分二五

五月份四一三五升一分二五

七月份三八五五升二分二五

八月份三八五五升二分二五

棉花交易略趨清疲

昨日妥一千八百二十四包

昨（二十五）日本市棉花市況。略趨清疲。市氣微起。禪臣行買同生西河三百包。福家行買各棧合賣五百九十四包。宏記行買同生二十包。又買復生慶五十六包。價均四十九元五。同德行買同誠美棉一百三十五包。價五十八元。又買同利一百四十五包。價五十九元五。又買福成八十包。正華行買同和興一百一十上包。價均五十九元。又買永昌北河三十五包。價五十九元五。又買德成四十三包。價五十八元五。榮大行買同裕山西一百二十九包。寶興恒買一百一十二包。價均五十八元。江商行買德聚美棉六十五包。價五十九元二。

●毛市尚順

昨（二十五）日本市各毛市況。銷路尚順。市氣乃昂。存莊貨義興同公寶德興。成西甯毛二百八十包。價一百一十三元五。新泰興行買同裕寶順棧貨四百包。價一百一十三元。仁記行買公懋成一百〇五包。價一百一十二元。德隆行買鈺興達營宇毛七十包。價五十二元。美古紳行買美豐厚鄉毛七十五包。價一〇六元。

●油市參差

昨（二十五）日本市各油行市參差。計：香油二十二元七硬一角。花生油二十一元未更。豆油二十元軟五角。黑油十六元七未更。蔴子油十八元軟三角。白衛生油二十一元硬二角。紅衛生油十九元三軟二角。

●核桃仁濃

昨（二十五）日本市核桃仁市況。銷胃濃厚。市氣平平。永興行買遵縣林縣楊色貨六百件。價均四十四元八。樂豐行買交通西山貨一百一十件。價四十六元七。又萬縣貨三十件。價三十五元。又雜應貨五十件。價四十三元。

武術小說 五女七貞

有著作權 不許轉載

（周坪鎮作）（劉子清校正）（四八）

話怎講，張鐸道，寨主往這裏看，說着用腳尖輕輕一點當中那塊方磚，只聽略吧的一陣暴響，其聲好似雷鳴，就在這一響的工夫，所有寨門外的平地，每隔五塊方磚，是一塊翻板，全按單數，從大寨更房前的方磚起，走單數的磚，翻板不動，蹬不着紋，按一，七，十三，十九，二十五，三十一，這全是架着樑的地方，這種翻板最厲害不過，一撞動了，走紋如同風車般的先要旋轉三週，才定住，寶二墩道，賢弟怎麼這大力量的翻板，眞還少見，張鐸道，這種消息本不是什麼出奇，若是力量小了，開關若慢了，身手稍微敏捷的，就能躲開，所以往往按了翻板，依然擋不住有飛行工夫的人進來，小弟按這種翻板，另得一種秘法，跟平常的不一樣，跟着翻板合上了，再看時，一點痕跡沒有了，衆寨主暗讚張鐸眞有特別的能耐，這時張鐸見翻板已合好，領着總寨主來到寨門外，向寶二墩道，我們要是換着全試驗到了，恐怕兩天也看不完，索性我把合寨的機關全開動了，大家看看吧，寶二敦點頭，張鐸又到亭中，把總紋開動，只聽得地下一陣響動，跟着又一陣機輪轉動之聲，所有地下埋伏滿現出來，從大寨往前走，想進左右的六十四寨的那道寨門，全不容易，沿着山道，全有埋伏，自行的野獸一百餘種，滿有走線，機關踏動，在地上來回串，每一處總有十二頭，全是頭頂有利刃，身上有倒鬚鉤，只要擋上輕則帶傷，重則喪命，在五行溝一帶，尤爲險惡，不是飛刀，就是飛箭，自動的强弩毒箭，步步危險，張鐸把所有的滑

息埋伏，全領着看到了，這才回轉大廳，來到分金廳，張鐸又呈上一卷圖來，所有本山的各處消息，全在這圖上，寶二墩把這圖展開，仔細的看過了，隨吩附嘍兵取火來，嘍兵們趕緊把火石拿來，把火摺子給燃着，寶二墩竟把這張圖點着，一剎間已化成灰燼，大廳裏各個驚得目瞪神呆，不知總寨主爲何把此圖燒了，張鐸嚇得一身冷汗，不禁嘆息，暗想道，寶寨主這一手辦的可太絕了，歷來不論多厲害的山寨，按了多少消息，也沒有這麼絕的，恐怕總寨主一生沒有後代香烟之望了，又一轉想，這才明白，總寨主這麼辦，正爲他是童子功，混元一氣，練過橫練，他早就沒打算留後代，他還管什麼叫斷子絕孫，寶二墩也看出大家驚異，遂向衆寨主道，列位兄弟看寶某火化全圖，定以爲寶某作事太毒，列位可要想想，以往的成名的垛子窰，全有防守的裝設，趕到一旦與仇人作了對，彼此各以全力週旋，至失敗之日，千辛萬苦的製造，毀於一旦，可全是爲這一紙全圖所累的多，寶某想自己接上，決不會用自己的圖破他，索性剪草除根，免去後患，大丈夫作事，要獨具隻眼，若跟着他人後影走，那是懦弱無能之輩，列位以爲如何，郝氏弟兄同聲說道，總寨主是非常人，作非常事，實非我等所能及，寶二墩哈哈一笑道，衆位過於抬愛寶某了，說話間酒席擺上來，這次慶功宴，專爲是酬謝張鐸一年餘爲連環套出力之誼，桌椅擺好了，所有衆寨主分別入座，正在酒酣耳熱之際，有報事進來報告，山下有三位壯士求見寨主，兩位是

坨清高綫鐵路管理公司 天津鼎豐泰煤棧啟事

查坨清高綫塊末渣各煤向由鼎豐泰煤棧在豐台至天津沿綫及天津區域內獨家包銷現在合同繼續簽定凡有欲購高綫塊末渣各煤者請仍向天津鼎豐泰東北兩號接洽可也

鼎豐泰煤棧 東號 地址特別二區北甯路西貨廠內 電話四〇二五七號 北號 地址河北新大路慶記東里 電話六〇四八〇號

怡和斗店新記公司董事長王永泉啟事

本店自開業以來資本雄厚信用昭著遐邇皆知舊歷年關曾經裁汰冗員十餘人此爲商業慣例毫無足異竟有不肖事理之徒散佈流言意圖破壞此等技倆本不足識者一笑惟妨害本店信用名譽至堪痛恨除依法追究外恐各地親友關懷特登報端即希亮察爲幸

米舖傢俱廉價出兌

茲有坐落本市西廣開平安大街米舖全部開張傢俱出兌計有門面三隊櫃門鐵窗及門市應用一切傢俱並有電磨四架電碾一架電羅一套七馬半力電滾一件如有意兌者請至西廣開白骨塔南大街萬福成糧貨店有人照看接洽可也

天津法律專科函授學校

校址：法界廿七號路八號 校長：朱德武律師

招生 本校續招函授生以最短期間最少費用在家學習全部法律課程將來應試求職或保障個人法益必感覺莫大便利即有畢業生證明書及校刊詳章等函索即寄

出版法律常識 本校校長朱德武新著注重實例完全應用每部一元郵費加一北馬路直隸書局法租界天津書局佩文齋日租界利盛書局代售

豫濬禹春荒嚴重

際茲青黃不接災民飢寒交迫 各界紛紛電請上峯迅施救濟

【開封通訊】豫北濬縣。連年以來。旱澇迭臻。虫蝗薦臻。哀鴻遍野。流離載途。現值春令。青黃不接。飢困交迫。慘不忍睹。該縣賑務分會及各機關團體。特於十七。向省府及振務會代電呼籲。迅撥急振。以施救濟。而活災黎。又本省禹縣。未秋舉災慘重。災民遍野。嗷嗷待救。前經各方撥賑施賑。奈因災區廣大。未能普遍救濟。值茲春荒。狂風時作。雨信更是無期。出土麥苗。枯死殆猶。未種穀禾。播植乏術。全縣人心恐慌不定。若不急謀續賑。則春荒之殷重。將日益加甚。該縣各機關聯銜分呈中央省方等處。竭力呼籲。請放春賑。辦理農貸工賑。開放縣倉。以資普濟。而活災黎。（四一）2

皖豫岸運鹽之繳稅事告一段落

預繳稅款悉數接收保證金辦發還 本年准運百六十萬擔已發給准單

【蚌埠通訊】兩淮運署及稽核分所。並爲預防鹽荒。兼平鹽價起見。曾於各岸辦理常平倉鹽。以爲調劑銷之計。皖豫岸召商加運八十萬担。皖北二十一縣銷區。攤認半數。舉辦以來。稅收增加。計獲成效不少。迨至二十六年。當局復擴續辦理。皖北自由販賣區由一次招運六十萬擔。規定預先繳稅然後運鹽。惟以板浦銀行界競繳預稅甚烈。兩日之間。共認六百七十萬担。中央銀行所收保證金。計達國幣一千四百四十餘萬元之鉅。開皖豫岸競爭繳稅未有之記錄。超過預定原額十一倍有奇。殊出當局意料之外。因者引

起蚌埠淮鹽運商之不滿。以爲鹽商貨力有限。向例超納預稅。多委託板浦新浦當地各銀行代繳。月認拆息。售鹽邊本。今各大銀行多自具花名。競爭繳稅。來免有以金融勢力繳機鹽集之嫌。於是聯名向政府財部聲訴。請求制止。籌斷。令政綫呈。即批示候稱兩淮鹽運使查案復方。關悉銀行運商兩額以所繳稅款超過原。多倍。復引起波折還擬進行要求官籲退籲超額之保證金。憶能商意見殊來一致。。否辦對。實無把攫消但據此間對於鹽磅。專鹽遊之負責人談。請七大銀行停繳預稅之後。兩准分所已將照繳之六百

七十萬担稅款悉數接收。退還保證金。勢不可能。頃已確定二十六年份內祗准放運常平鹽一百六十萬担。聞准單業繼發下。至已繳預稅之溢出五百餘萬担存鹽。決留備揚子四岸鹽商加運。以示平均。若是此招商加運存鹽之繳稅問題。殆已告一段落矣。（陸）

包頭辦農村貸款

先行組設合作社五處

【包頭通訊】邇年以來。本年水旱頻仍。農村經濟益形凋敝。農民謀生乏術。告貸無門。生計之艱難。已達極點。當局及地方人士爲謀救濟農民復興農村經濟起見。兩年來提倡農村貸款。不遺餘力。縣府爲擴大此項貸款。俾資普遍救濟起見。會于日前函請本市中國銀行。籌撥款項。籌辦農村貸款。該行接洽

後。特於最近獲函縣府。請縣府酌量各鄉情形。先行組織合作社五處。各社章則。果能合法。社員復能純正。則經該行派員調査後。卽爲據情轉呈總行。請求放款。俾達復興農村之目的。縣府據函後。當決定於最近選擇適當鄉村。組織合作社五處。以便試辦。日內卽由建設股着手進行。

援綏捐款

△百餘元已匯綏

【宣化通訊】本縣教育會。會於去歲鑒於綏遠守土將士奮勇挺戰於冰天雪地中。實爲欽敬。特聯合農，商，參議等會。發起援綏運動。函請各機關，團體，學校。及商民等襄助。踴躍輸將。結果共計捐

土地陳報

△組糾紛調解會

【泰安通訊】縣府以査鄉鎮土地陳報辦事處組織大綱第五條。鄉鎮辦事處爲調解土地陳報過程中之土地糾紛得組織土地糾紛調解委員會。以鄉鎮長爲主席委員。並由縣長聘請地方公正人士三人至五人組織之。當以各鄉鎮土地陳報辦事處。業經通令自四月一日一律成立。所有應設立之土地糾紛調解委員會。自當及時組織。昨已分令各鄉鎮長。於該鄉鎮設立辦事處時。同時成立調委會。並遴選處事公正人士三人至五人。開單呈報。以憑聘任（七一）｜

各地簡訊

景縣　縣長易人

景縣縣長李樹範。在景已有五年之久。昨突奉令調省。遺缺調鹿鉅縣長張俊甲兼代。李縣長已遵令辦理結束。飭屬準備交代云。（八一六）｜

唐山　查禁公司

前有商民范善本。呈請當局。在本市設之復興小腸公司。希圖專利。本市警務局及豐潤縣府昨奉令。會同查禁。並發出會銜布告。又訊。本市警務局。前據商民之請求。自住之房免徵房捐。經呈奉財廳指令照准。該局昨特布告週知云。（一三七）｜

成立民學

△四月十日開課

【邢台通信】省立邢台中學校。近在該校附設民衆學校一處。招收失學民衆五十名。不限資格。不收一切費用。並供給書籍文具。四個月畢業。定四月十日開始上課。現已布告招生。近日報名者極爲踴躍云。（一一八）｜

獎賞鼓勵

△軍心益見堅固

【薩拉齊通訊】此次參加綏省閱兵各部隊。因軍心雄壯。成績特佳。閻主任錫山。傅主席作義。分別獎賞以資鼓勵。閻主任每團賞洋四百八十六元。傅主席每連賞十元。昨日四三五團返薩（二六〇）｜

克白淋

空前大發見之滲透性殺菌劑

男女並奏奇效

乃德國醫聖瓦士門博士所創製 專治急性慢性淋病及婦女淋病 內服則可殺滅淋菌消炎止痛 尿排毒屢試屢驗功效偉奇實醫家所公認之治淋特效新藥 各大藥房均有出售 每瓶定價三元函購寄費免收

贈券

剪券附郵票二十分請即寄下一兌白淋一試用裝爲荷此致天津法租界四號路愛世開洋行樣品部

姓名

住址

總經理 美商愛世開洋行華北分行

天津法租界四號路一二九號

北平分行崇文門外大誠誠店院內

總號法界廿四號路 萬寶源 分號日租界福島街

各埠批發 佣金克己 顧客函購 郵費自給

最近開彩 北洋 獎券 頭獎一萬五千元 分條五角三十日開

法國慈善（頭獎一萬元）分條二角四月廿開

美國賑濟（頭獎一萬元）分條二角廿五開彩

北平大獎專家 源利銀號 總號前門大街北頭 分號西單牌樓路西

再仲廿三期黃河獎券

155698 164408 045342

二獎 頭獎 二獎

函售豐鎮趙君新吾 汪周二君得兩萬元 分號售與李君志明

（025555）（063372）

雙三獎

梁君獨得付訖 楊君獨得付訖

航空（卅三期）四月二號開 黃河（廿四期）四月十五開

第二分號開設 聚恆銀號 石家莊大橋街

歡迎函購 加郵一角 三分購滿五元免加 專員負責 信到立覆

逢開必仲 頭獎專家 財臨旺地

北平前門外 正通銀號 珠寶市南口

函購獎券加郵一角三分購滿五元免加來掛號信以免遺失

又仲廿三期黃河獎券（046414）

頭獎 誌禧

函售涿縣農人鄭再德得

154012 林縣

門市售出 112711 078310

三個二獎 得一千五

十足兌付 概無折扣

第卅三期航空獎券 四月二日在滬開獎 發財期近 購請從速

第廿四期黃河獎券 四月十五日在平開 請速選購 再奪錦標

滔滔連仲黃河獎券

八次頭獎

譽滿寰宇 舉世獨一

華竹

裌大衣•人人說好

總店法租界～分店日租界

察積極推行義教

義教委員會開會議決要案多起

【張家口通訊】察省教育廳長柯昌泗。現已施行義務教育。應討論及報告事項甚多。特於昨日（二十三日）召開第十四次義務教育委員會。議決要案如下。（一）自省垣舉行義教擴大宣傳後。各小學學生人數激增。各年級教室間有不能容者。應如何救濟等。決議。一，省立一校。商全縣立第七校。各籌充學級一級。所需經費。縣立七校由縣担負。省立一校由省款籌撥。二，各小學學生難多。因故不能擴充者。應令實行二部編制。担任教員。酌予津貼。所需費。照前項分別担負。三，義教經費。均經分配。此項擴級經費。暫由本會墊發。候本年度終。再設法籌補。四，七八十間房東案園等處。應行增設學校。由應令飭萬全縣政府籌設。（二）省庫補助義教經費。積欠數月。應如何催發案。議決。照第十三次當會第四項決議案。仍由委員李培責，張季春，與振玉議向財縣接洽後再提會討論。（三）審查各縣辦理義教人員成績考核結果請公決案。決議。印發各委員先行審查。簽註意見。再提會討論。（四）各縣辦理義教情形。及張垣師範附設短小實驗班情形。擬請派員視察案。決議。由本會視導員即行分別視察。（五）擬定本年視導員工作事項。請公決案。議決。照條通過。（六）短期師資訓練班學生膳。按照預算數目。不敷應用應如捐助案。決議。由各該辦經常費項下設法撙節。酌予補助。（七）關於義教報告及其他文件。積存甚多。擬請派臨時書記一人。以資清理。請公決案。決議。暫用臨時書記一人。經費由視導員經費結存項下開支。月薪至多以二十元爲限。

技擊小說　雍正劍俠圖

著作有權　不許轉載翻印

常杰淼作　蔣軫庭修　劉子清校正　（四六）

來，這男女四個孩子可就不成了，如果人一少，他們不但退不下來，就許有性命之憂，老頭子想到這裏，動着手告訴四個孩子道，爾等各自撤手閃過一旁，我們用不着你等幫助，沒元勝秀以及二位姑娘聽老人家這個話，當時未能體會明白，心裏還很不願意，暗想人家同天道長那也是成了名的劍客，就讓你這個劍客身份比古玄眞高，難道說還能高出一倍去嗎，人家古玄眞囑咐叫我們大家各亮軍刃一齊動手，到現在你說用不着我們，可見得我四人是無能之輩了，兩對夫婦全都是一樣的思想，彼此一口憤氣，各自將軍刃一撤，退入林中去了，鎮古俠蕭乾一看四個孩子退下去了，自己這才向着衆人說道，衆位這兩個老道自恃武學高強，我等跟他這樣動手無益，倒不如大家到林中去，我另有戰法，孫芝，王蔭，關斗，古玄眞由方才聽黨乾叫孩子們撤手，心裏就有幾分明白，大概是看着龥不了，有意退，到如今又一聽老頭子這樣說法，衆人可全都明白了，老人家把話說完，手中的刀一攔，身形向圈外一縱，走入林中去了，接着就是古玄眞，殿後寳劍，出退下去，王蔭隨着關斗且戰且退，也退入了林中，剛現在只剩了兩個老道，跟齊爪老動手，這個地方可不是看不起孫老，別說一個人，兩個老道，就是一個一個也敵不了，二位老道一着人都走了，來覺心裏着急，嘀想道，我們的究當個身分，三陽觀被他燒着了，眞要是一個人也拿不住，嘗不叫人恥笑，看了看還有這麼一個面貌南極，形同霹靂，着，恍恍忽忽記得他老

裏的巡山寨主孫芝，莫若將他拿住，問問他燒三陽觀的都是何人，兩個老道想到這裏，一對三環套月可就把孫之圈住了，就皆因老道要拿住孫芝問話，這裏頭可就有莫大便宜，不然豈不早死多時，黨乾等在樹林裏面一看可了不的了，原來尙有一位未能退下來，容着大家知道了，打算回身援救之時，已然一到了萬分危急，就讓衆人再二次出林動手，可也來不及了，就在這麼個工夫，猛聽得嘴的一聲弓弦響，嗖的一聲一顆彈子，撲奔張明志面門打來，老道將臉一偏，躲過了這一彈，就聽吧吧吧，聯珠彈子一齊往外發，全都撲奔張明志趙明眞二人打來，就還還二人的武術，閃展騰挪那幾快法，那彈子還有擦着了道服或挨着了頭髮的，兩個老道不由得就是一征，孫芝趁此機會可也就退入了林中，老道准知道還個彈子，不是方才動手那幾個人打的，皆因彈子打到這個地步，世界上沒有多少位，莫非這是他，眞要是他如何來到這裏，老道想着心中納問，書中代言，來者非是別人，正是家住江蘇常州府北門裏青桐巷，姓冷單字名鎮字運回，外號人稱百折不撓青雲臾，手中一口寶劍，招法絕倫，專門會打插把彈弓，彈打聯珠，乃是天下一絕，闖蕩江湖一輩子，到處行俠作義，剪惡安良，得天下英雄抬要，稱爲劍客，後來年歲高邁，不願意風塵奔走，逢在自已家中抱胳膊一忍，老頭子在青桐巷路北頭一個門居住，第二個門可就是飛行俠苗潮苗潤兩，道老哥兒兩個，既然同巷又是道義相投，那就得說是忘年之交，苗潤雨五十多歲的人

近年罕有之春雪

大風狂吹氣候寒如嚴冬

行唐　本縣昨午後九時許。甘霖驟降。時大時小。旋變雪花。降至今晚始止（四八）—

唐縣　本縣昨日（二十二日）陰雲密布。霎時雨雪並降。雪一晝夜。卒次日下午三時方止，據農業推廣所之雨量器統計。共二十公厘云。（一四）—

交河　本縣日前（二十三）晨八時起。細雨下降。至十時又改降雪。至下午五時方止。大風忽作。氣候驟變如冬。地上積雪三寸餘。今（二十四）已轉晴。（卸）

文安　蘇橋一帶。於二月初十日。天氣濃陰。細雨下降。至夜半改降大雪。經一日夜之久。天始放晴。平地積雪約有二尺許云。（一〇四）—

景縣　本縣於二十二日晨。北風大起。陰雲密布。旋降細雨。午時變雨爲雪。至晚始止。積雪數寸。路途泥濘。氣溫驟降至華氏四十六度。可謂仲春奇雪。（一一）—

德縣　本縣昨（二十三）晨狂風大作。陰雲密布。未幾小雨濛濛。夾降冰雹。午後天氣劇寒。大雪續降。至晚方止。今雖放晴。然仍冷如嚴冬。滴水成冰。院中水盆亦皆結冰。爲近二十年來所罕有（一〇六）—

婚喪節費

△設公用合作社

【夏津通訊】本縣第一區胡塔鄉赤益三。三娘莊劉法周。鑒於本鄉八村農民婚喪。煙酒消耗過重。特發起組織婚喪公用合作社。按家境貧富。定認股多少。現已收集股金三百餘元。正購置桌凳鍋盤喜轎喪輿等。專備社員應用。並規定無論何家婚喪。以門口掛牌爲記。不分戚友。烟酒入免。應職與客席一律大鍋菜。據稱各區聞風興起者。大有雨後春筍之勢云。（一六六）—

催徵田賦

△完納者甚踴躍

【靜海通訊】本縣地丁銀二萬兩。二十五年度已徵到八五成數。所有尾欠上仍在催徵中。至本年度開忙。業於去歲十一月間開始預征。惟完糧者寥寥無幾。當由縣府布告。略謂務於四月一日以前。掃數完交。逾期罰辦。故近日農民。完糧者極爲踴躍云。（九四）—

點驗警察

△委員回省報告

【霸縣通訊】河北省警務處派來委員張雲山。於日前到縣視察警政。對於街市清潔。宿舍衛生。警士風紀。職員勤務。各處調査極爲詳細。會同許縣長在警局前操場點驗。按名口試。均能答題。點驗結果頗爲圓滿。日昨遄返回省據情報告。（四七）—

兩場義劇

△定期開始演唱

【彰德通信】本縣大中新開社。近因經費不足。擬定本月廿二日起。假民衆大會場。演義務劇三日。售票得款。以補經費不足。又訊。本縣蓋益國劇學校。以經費拮据。擬定於本月底在民衆大會場。演義務戲三天。並約北平石家莊兩處名角多人。滋彰參加露演。（七八）—

全張二元五角　分條售洋五角

天津　北洋共益獎券

頭獎　壹萬伍仟元

三月三十日中原公司開獎

附告　副券四月十日開獎

津市總批發　大來　興運源　萬寶源　裕大　寶豐　利源　恩記　永信　增達　大元

總行法界綠牌電車道　天津　分行英界廣東路口

聚元票行

外埠函購郵力自（大運來票行）

行址日租界中原公司遊藝場對過

本月連仲八大巨獎　仲成績舉世無雙

黃河獎券（廿三期）　133365　010777　各得四千　雙二獎　032105　三獎得一千五

又仲法國慈善獎券　頭獎（26399）得八千零四元付訖　三獎（24282）得一千零六十七元　禧誌（本號十足付訖）

航空獎券（卅二期）　186473　二獎得五萬元　034723　245576　各得一萬　雙三獎

快來發財（第三十三期）　航空開獎只有七天

第十七期　慈善　頭獎一萬　每張一元　分條二角　四月廿一開

第十二期　黃河　雙頭獎各得兩萬五　每張一元　四月十五

總包銷　黃河獎券　魯豫　湘桂　四川　青島　歡迎代售　利益優厚

郵票一分（限本市）（地址）法租界綠牌電車道二零四號（時間）上午十時至下午七時（電話）三零六三三

皮膚花柳科

兪保康診所

淋病專科　專治急慢性淋病　各期梅毒兼治內　外科婦科戒煙科

（設備根治淋病）機　精密顯微鏡　光鏡　人工太陽燈（暗房）　短波電　尿道返

一淋病治療常識一函索即付

最後的大贈送

冬令標準補品

贈送辦法

定價　每盒一元（現在買一盒送一盒）　每打十一元（現在買一打送一打）　外埠函購每盒至一打加郵費兩角

贈送處　天津法租界三十號路五十五號　韓奇逢藥房有限公司　電話三〇九九三號

△熊虎鹿強腎丸主治各症

男女貧血，五勞七傷，氣喘咳嗽，先天不足，後天虧損，破身太早，手淫傷身，思慮過度，見色滑精，夜間夢遺，精冷精清，飲食少進，動作，頭暈，自汗，盜汗，腰腿疼痛，便溺夜多，年久白濁，婦女白帶，久不孕育，衰，健忘，及一切男女腎虧各症最爲有效。

吉林韓氏，秘製「熊虎鹿強腎丸」經北京內務部化驗立案，專治男女一切虛弱各症，百數年來，治感男女驗症，不下萬人，經新生藥廠以重金購求原方，採選地道珍貴藥材，更用化學手續。提取藥中精華。製成此藥。丸粒小而效力大。外科精衣。吞服便利。較比韓氏原製。加倍有效。考此藥命名之意。卽以熊虎爲獸中最孔武有力者。而鹿又爲補品之上乘。本藥卽採取上上關東梅花鹿茸爲主藥。使病者服此藥後。精神倍加。體格強壯。則威力如虎。勇猛如熊。病魔遠退矣。

熊虎鹿強腎丸

賽過人參鹿茸

請吸上等 **生生牌香煙**

烟絲金黃，裝璜華麗，每大盒二十五包，盒內附贈精緻像片一張，

中國華成烟公司出品

（各烟店均有代售）

天祥綢緞呢絨**西服商店舉行**首次大減價**三十天**

另拍賣貨如同白扔

新花克林綢每尺一角五
新花純絲響蝶紆每尺三角
新花福祿絨旗袍料每件五元五
新花紗地絲絨旗袍料每件八元
新花錦雲綢每元一丈一
半毛嗶嘰每尺一毛六

良機不再幸勿觀望

外埠函購郵寄迅速

法租界天祥市場傍 電話二局二四三三 〇一五九

法院公佈欄

天津高一分院 民事刑事判決主文

▲民事▼

㊀獻縣李繼魁與張廣恩求償債款一案。▲主文。原判決變更。被上訴人之訴駁回。第一第二審訴訟費用。由被上訴人負担。

㊀程滋綸與劉憲敏因請求交付地畝事件。再審原告對於本分院第二審判決。提起再審之訴一案。▲主文。再審之訴駁回。再審訴訟費用。由再審原告負担。

㊀路振英與路振江因請求送交地基事件。再審原告對本分院第二審判決。提起再審之訴一案。▲主文。再審之訴駁回。再審訴訟費用。由再審原告負担。

㊀郭儒別夫與黃信餘堂黃采芹因賠償事件。上訴人對於天津地方法院第一審判決。提起上訴一案。▲主文。上訴駁回。第二審訴訟費用。由上訴人負担。

㊀高子久與王通洲因請求確認法定清理權一案。對於天津地方法院第一審判決上訴一案。▲主文。原判決廢棄。發回天津地方法院更爲裁判。

▲刑事▼

㊀獻縣李守和因犯殺人罪案件。不服該縣政府第一審判決。提起上訴一案。▲主文。原判決撤銷。李守和共同殺人。處有期徒刑十年。褫奪公權八年。

㊀上訴人黃壽臣。親告王李氏等。因被告誣告嫌疑案件。不服天津地方法院第一審判決。提起上訴一案。▲主文。上訴駁回。

㊀天津李德治等因被告妨害信用案件。不服地方法院之第一審判決。提起上訴一案。▲主文。原判決撤銷。李清治，李德津，李象樓，李象楷，劉象棟，李象渠，李象林均無罪。

天津地方法院 民事訴訟判決主文

㊀賈有平與公議老人會債權團異議。▲主文。本院民事執行處。因執行公議社老人會債權團。與孫起鳳等假扣押案。就三條石泰隆胡同脚行股分籤子一股。所爲之假扣押命令。撤銷。訴訟費用由被告負担。

㊀王澤寬與夏財官交房。▲主文。被告夏財官，應將原告所爲坐落萬德莊門面房三間。由一八四號至一八六號騰交原告。訴訟費用由被告負担。

㊀德成油莊等與武覺智等債款。▲主文。被告武覺智。應償還原告國幣一千元。並自民國二十五年六月二十一日起。至執行終結之日止。按週年利率百分之五給付遲延利息。確認原告就前項債額。對於被告武覺智所有坐落東局子西北臨聖廟地計二百四十七畝四分。有抵押權。被告武覺智對於前項抵押權。並負履行登記之義務。原告其餘之訴駁回。訴訟費用。除被告負益織工廠部分。應由原告德成油莊恒與號源豐號實德祥平均負担外。餘由被告武覺智負担。

遺精除根

佐使珍貴藥品熬煉而成治腎虧腎虛夢遺滑精腰痿腿疼偏墜疝氣諸虛百損一切腎病及婦女經血等症經一貼痊愈重兩貼保好每貼二元不好退洋函購加一角天津大胡同河北電影院東邊道生堂

政府衛生局化驗註冊經症實驗家傳秘方國精膏係用野參鹿茸爲主

清熱平肝耳聾丸

夫耳腎之竅腎虛則耳鳴耳聾左耳聾急怒動肝火右耳聾色慾動腎火兩耳聾由於飲食不節動胃火兩耳腫痛流膿水腎經有風熱因病後耳閉或抓挖耳膜損傷震聾耳內時發響音聽聞不靈等此丸清熱平肝開竅養腎耳鳴耳聾等症皆能有效驗時要指明伯爾兩字才是真的每瓶一元△如耳中生瘡另有外滴治耳萬靈油每瓶二角

積聚病塊化堅膏

專治男婦氣積血積寒積心胃疼痛胸脇脹滿氣塊不舒飽悶打嗝噎膈反胃嘔吐氣臌水臌癥瘕痞塊腸鳴泄瀉腹脹肚痛筋骨痲木婦女氣滯血瘕經血不調痰血成癆赤白帶下血塞不孕小兒乳積食積蟲積面黃消瘦腹大青筋毛髮焦落肚腹作脹一等症功能消積化堅由堅而軟由軟而消△化堅膏一元

心胃氣痛手拿丸

氣痛食痛風寒痛蟲痛蓋由心志不遂飲食不調停寒滯以致心包絡及胃脘串痛或在胸部或在肚臍及兩脇或痛起肚腹吐食吐水等此丸不論新久氣痛服後應驗之速一如手拿每盒一元試包三角

調經愈帶 女貞丹 滋養新血

婦女月經不調時多時少或一月數來或數月不至腹肚痛赤白帶下腿痛身寒頭肢耳鳴腰酸腿痛冷燒血崩經痛乾嗽咳嗽諸症宜服分病胎前產後雜症內服女貞丹有活血生血調經之功△如患白帶子宮各症再用保溫珠能殺菌止癢道子宮癢瘡用坐藥保溫珠能愈所患效另有女貞貼膏與丹同用△周氏女貞丹每料一元加料大二元女貞膏小盒一元大二元保溫珠每盒一元

經售 惠民藥房

南市平安街燕樂昇平西路南△北門外協成信法界勸業場後門森記稻香村唐山中德中西普濟秦王島普濟藥縣潔石北平華美張家口中華大同福興恆順德道生石家莊信德恆保定中外定州李黃氏彰德同春太原三晉開封中英鄭州區華華美新鄉五洲山海關婦嬰洛鴻太和許昌中西駐馬店益大鄭城良濟辛集許廣生燕作德茂成南宮生恆濟南神州邢州金鐘驊滿一元免寄費

沈少山 林病一盒藥

名符其實 一盒斷根

專以說科學作廣告者能治此病非有實地經驗絕無成功專治急性慢性五淋白濁精淋馬口尿道灼痛淋後偏墜腎虛老濁粘液不斷凡是淋病一完全除根藥性和平保無流弊小盒二元大盒四元▲外埠代售處▼北平前外李鐵拐斜街十二號燕春堂濟南將軍街久春堂青島太和春函購加郵二角直接天津總號款可由郵局代收貨價負責一律照寄

天津總售處 久春堂藥房 法租界梨棧西廿五號路北

柳病中一切難除之病用藥無能轉不愼即能他症決非

少山 乾坤氏 化癥膏 化病如神

八瘕肚腹漲大鬼邪胎病多年不化一貼此膏藥力直達病所能將腹中一切癥疾痞塊由堅而軟月不見寒濕凝結痛白帶七癥男女腹中硬塊婦女經閉不通瘀血生新血破癥結化積聚能治等藥煉成膏力能攻堅化塊此膏用眞正西藏紅花麝香由軟化消毫無痛苦白病皆除定價小貼三元中貼五元特貼拾元孕婦忌用

天津總售處 久春堂藥房 法界日界新旅社北橋立街路南梨棧西廿五號路北頭

專門代辦 報紙廣告 代辦廣告，破例省錢。

新中國廣告社

△天津法租界恆安里

接洽電話三三一六八號

天津馮氏 斷癮 救苦金丹

經全國禁烟委員會張主席題贈除惡務盡中央衛生試驗所化驗天津展覽會得特獎一百分（一）衛生局化驗註冊社會局出示保護江西湖南省禁烟會化驗專戒嗎啡金丹海龍因鴉片等毒癮者一盒用十天重者三盒用兩星期均能斷癮除根不吐不痛苦毫無每盒一元本堂出售此丹已歷六十九年非似市上廣告售假藥騙錢歎人者可比天津各藥房先賽陽齋品所中國公司均代售招請外埠經理

總號天津西門北宣講所對過

峻芝堂

分設法租界天祥市場

感謝 **腎病聖手**

余患腎虧陽萎遺精早洩性育減退七載有餘中西藥石終無效驗經友介往法界二十六號路良士里十一號張潤甫大夫診治服秘方五十天果獲完全無以爲報特此鳴謝門診一元二角上午十時至三時

英界趙寶均叩

大陸廣告公司 專辦報紙廣告

法租界海大道五十八號電話三二九四〇號

化堅袋 不用服藥針灸 腹中積塊自消 概無代售 謹防假冒

此藥袋專治男女老幼腹中一切氣塊血塊痰塊食塊癥瘕積聚以及小兒大肚痞等症一經熨貼無不立見奇效至於用後不悞作事毫無痛苦尤其餘事耳價目輕劑四元中劑六元重劑八元詳細仿單函索即寄外埠函購郵費二角二劑三角

總發藥處 考取第一名醫士王子高 寓天津河北黃緯路東首 電話北局一零二零

（本報爲河北高等法院天津地方法院指定公佈判决文件審案日期及拍賣登記各項公示之報紙凡在本報登告白者在法律上有偉大效力）

天津高一分院本日審理案件

（民一庭）李楊氏與王恩榮宅房。袁卯等與袁守宗場基。李秉衡等與毛淑英債務。强玉書與趙士俊算賬。（民二庭）孫修榮與孫路氏遺產。袁李氏與史六財禮。白玉興白寶珍地基。陳玉山與趙張氏身分。北方航業公司與天津航業公司欠款。（刑一庭）南皮艾二强盜。天津張福廷毁棄。天津劉方時誣告。（刑二庭）王任氏妨害自由。王文田路誘。獻縣劉長慶幫助自殺。李鳳祥殺人。（刑三庭）陳季良行使變造文書。夏春堂妨害風化。劉富貴强盜王積善違反票據。

天津地方法院本日審理案件

△民事○

㊀俞馨亭與寶成號欠款 ㊀李玉樓與李王氏離婚 ㊀劉玉亭與蔡德林欠債 ㊀福興材廠與費永貴等貸款案。㊀唐廣增與王子久欠債 ㊀姓記張錦霞與張鈺蛙確認案。㊀王仲三與張漢英同居 ㊀張紀修與張濟舫債務 ㊀沈李氏與劉兆有彩禮 ㊀梁文慶與張金瑞貨款 ㊀秦鳳池與侯士俊異議 ㊀郝宮氏與袁有才紅利 ㊀高俊卿與李士斌債務 ㊀十六門與春生號異議 ㊀武殿芬與李楊婉如賠償案。㊀慶善堂與吳玉才債務 ㊀葛瑞克與薛汝漢賠償 ㊀麥爾蓮那賠償案。

法律問答

李濟同

誣告罪是否成立 未便武斷

▲曹志鳴先生問：現有繼母邀先夫遺囑。將公有遺產。對於前生四子析分。當此際擬養老費。特擅自規定數目。迫令全家共同立有字據。（全家已接手記。收執作憑。嗣因家務別端成訟。乃將該字據自行呈交官案。事畢致析產未果。二三年之久。該產完全在繼母暗與長子同享此利矣。而對於前者伊自呈案字據。今反承認也。請問該前呈案之字據：今尚能生效履行否。▲又問：被誣告人所受羈押等等痛苦。及所費一切錢財各項損失。若對誣告者（係經上訴反正判爲誣）意圖報復此前恨之苦。及令其賠償錢財。請問該痛苦與錢財兩項。（已延二年）應在官府用如何程序。及如何辦法各項。請求責令其完全認償。又據上述誣告者。如係年長者爲繼母與爲長兄之所行。請問該被誣告人之爲小輩。亦可請求官府責其誣告罪否。

▲李濟同答：分析家產之證明書據。既已呈交官廳有案。如一方之利害關係人不認可其爲無效。則他方亦自不能隨意不承認之。縱有一方不承認。而他之一方。仍有請求履行之權。其爲有效。固依然也。▲又答：所謂誣告罪。必被告訴人無犯罪之事實。純係出於告訴人意圖使被告人受刑事上之處分。始爲成立。如果係誣告罪。而未因自白免除其刑。其被害人之追訴權。除對方應犯之罪爲拘役或罰金※外。均爲三年以上（參閱刑法第八十條）。而被害人之訴訟程序。亦與一般刑事無異。按誣告之犯罪。除對直系血親卑親屬。應加重其刑外。別無因身分不能告訴之規定。關於私訴部分。雖犯誣告罪者。曾因自白免除其刑。而私訴之損害賠償則仍能請求之也。本件來函。關於事實之叙述有欠明瞭。對方究否構成誣告罪。自未便武斷。希就本文細繹之。勿或誤訴爲宜。

俠義小說 大宋八義（四六）

（顧桐峻作）（劉子清校正）

有著作權不許翻印

一按勁，阮英的兩隻手腕，皮破血出，急速一撒手，雙筆落地，阮英往後一坐腰，羞的雙頰通紅，苗佩說道，三兒把筆拾進屋去，那苗佩站在了院子裏，揚揚得意的喊道，還有那一位過來，會會我苗佩，一旁怒惱了唐鐵牛，把雌雄眼一瞪說道，八叔啊，怎麼你老來看熱鬧來啦，金飛虎說道，黑小子，講說什麼，唐鐵牛道，你老人家又有金鐘罩護身，上下又不怕刀剁斧砍，何不過去，將這苗佩禿腦袋一抓，腰上一把，把他舉起來，往牆上一摔，將他的禿腦袋弄破，流了黃子，也就完啦，金飛虎一聽，遂說道，就這麼辦了，說着遂跑過來道，苗佩，你休輕視大八義師徒，叫你認得八爺金飛虎，外號穿山甲，說着往前一縱，照定苗佩頭上一抓，苗佩閃身躲過，那金飛虎說大一大片，說小一條線，他受過人間報應賈斌賈德成十二藏的工夫，今日與苗佩戰在一處，如要叫金飛虎一把抓住，那苗佩就有性命之憂，苗佩心中暗想，這個樣的猛漢，不給他一個厲害，他也不怕，莫若我給他一下子，叫他嚐嚐苗士倫的還對兵刃，想到此處，往外一縱，右手魚尾朝前，左手魚尾朝後，金飛虎看他要跑，往前一縱身，一伸右手，像五把撓鉤一般，照定禿腦袋一抓，苗佩一看那手來的甚猛，左脚尖一使勁，右脚尖一磯，身子往右邊一轉，躲開飛虎這一把，右手的魚尾朝上，將金飛虎右臂將住，左手軍刃上的月牙蛾眉針，照飛虎右臉氣眼上使了四成勁，往上一點，就聽得嘡的一聲，金飛虎吼叫一聲，身形往後一栽，倒在地上，疼的來回打滾，面目改色，汗珠有黃豆大小往下直流，大衆一看，金飛虎右脅上有饅頭大小的一個血痘，飛虎說道，衆師兄看我脅下流了水沒有，衆人一看，說未把老兄弟的金鐘罩弄破，飛虎站起身形，用左手按住右脅的血泡，一點一點的將這血泡還要按同去，雖然未把金鐘罩破了，金飛虎却領教了這位禿老美的厲害，苗佩又把禿腦袋一攪，，那黑眼珠子亂轉，說道，你們大八義還有那一位過來，旁邊惱了寶刀手美髯豪俠宋士公，伸手拉出七星寶刀，要與老六陶金陶過春報仇雪恨，宋士公剛要過去，就看二爺趙華陽一縱身，來到苗佩的面前，趙華陽手擎摺鐵刀，用手點指說道，你所使的還對兵刃，本是六大門所傳，六大門的老先生全與俺趙華陽是過命的交情，你這孩子無知，依仗着六大門的這對兵刃，要揪壓大八義，你可曉得泰山高，泰山的頂上還有天啦，强中自有强中手，能人背後有能人，今日你要知時達務，跟着二叔我够奔焦家寨，把你開膛摘心，好給我六弟報仇，苗佩哈哈一陣大笑說道，趙華陽休要大言欺我，你只要認得這對兵刃，你就算是高人，趙華陽把七根朝上八根朝下的鬍子一捻，往下一抓說道，月牙朝上長着這叫月，苗佩說道，不錯叫月，這叫什麼月，趙華陽說道，我管你是什麼月呢，把你拿住與我六弟抵償性命，趙華陽說罷話，把刀一攜，來了個夜戰八方藏刀勢，高喊了一聲進招，苗佩的右手軍刃在趙華陽面前一攪，右手的軍刃分心就刺，趙華陽把身子往左邊一閃，摺鐵刀壓住苗佩的軍刃，往裏就掃，

河北省井陘鑛務局天津辦事處煤焦價格

煤塊每噸十三元五 末煤每噸十一元七 原煤每噸十二元 焦炭每噸二十一元 脚力另加

副產品 瀝青 臭油 汽油 鏀水 黑漆 拿扶沙林 粉等 接洽處天津

辦事處 特一區十六號路 電話三一一九三
第一廠 特三區河沿 電話三三三四三
第二廠 特三區太古碼頭 電話三三八〇七
西沽廠 西沽塲頭 電話六〇五六五
塘沽廠 塘沽車站 電話二五號

代銷處
瑞華興 老車站東貨廠 電話三三四〇四
天津華北煤業公司 法界浙江興業銀行內 電話二三二一七 電報掛號三三五一六一
正昌煤棧 特二區興隆街 電話四〇七三四
輸榮成 河北金鋼橋下 電話六一〇五九

吸烟亦要打打算盤

烟好 價廉 空皮換贈品又換得多 大喜香烟首推爲第一

大喜香烟

空皮換贈品辦法列下

空皮一只換本牌香烟二支或江西細磁匙一把空皮三只換化學烟嘴一個空皮四只換大國貨皂一塊或江西細磁飯碗一個空皮五只換熱水玻璃盃一只或本牌香烟一包空皮七只換江西細磁大碗一個空皮八只換鷄牌毛巾一條空皮十只換白玉霜香皂一塊或四季鬆片一套空皮十二只換細磁九寸菜盤一只空皮十五只換精美烟盒一個空皮廿只換綢手套一付或錢夾一只空皮卅只換卅四寸精美面盆一只空皮五十只換毛綫護子一雙或毛織邊便帽一頂空皮八十只換鋼精鍋一只空皮一百四十只換玻璃台鐘一只

每小包香五分贈品代換處各紙烟店中國南洋兄弟烟草公司出品

驚人的消息警告

有嗜好的先生們注意

人人皆知現在已是雷厲風行官法如爐的時候欲想剷除各種不良的嗜好（即鴉片白面）唯一出路速服本堂之仙鶴保身丸此藥在各省市鎮有很久的歷史效力常准確價值特別低廉用之不妨工作並無絲毫痛苦戒除亦極迅速諸君切勿含怨以免將來後悔服藥無效管保退錢批發價格尤廉如蒙函購見信即寄决不延悞總批發天津日租界旭街新旅社對過四川同濟堂

久春堂 麝香化血丹

樂孺者注意變方是幸此丹專治婦女經閉不通三五個月不見氣塞血塊面黃肌瘦七羅八爲肚大成形鬼邪胎病乾血癆病生產艱難死胎不下婦女一切雜疾血分不見等症只用一付立下重者三付百病化爲血水保險元氣無傷惟孕婦忌服每付二元加料四元不服藥者另有外用膏藥坐藥一付保好專門包治此症不好分文不取通信問病附郵票五分答覆本埠東馬路天順北大關協成信各京報房多有代售但須認明眞正久春堂之藥盒外紙皮封口處有一凸形眞字標簽封固以防代售家頂替假冒北平前外李鐵拐斜街十二號燕春堂代理函購加郵二角郵款寄天津日租界久春堂立即寄奉

天津總局久春堂 法租界梨棧西廿五號路 日租界新旅社北橋立街 濟南西門內將軍街久春堂 青島金鄉路太和春 函購加二角直接天津

此藥化病病奇可稱婦女救星近見平津各報雙名假冒魚目混珠者比比皆是甚至胡吹亂講影射我

除根痔漏藥 好後收錢

電車道西首路北廣安堂藥店

此藥專治男女各種痔漏瘡無論新久之服準保除根每料兩元半料一元如恐不愈來本堂執此藥保治定期保好

敝堂之方家傳七世治愈各種異難痔漏者不計其數又經政府衛生局化驗註册外埠函購郵票代價外加郵寄費兩角函購請用掛號信切勿用平信附款以免犯法遺失爲要

開設天津法租界老西開綠牌

△代售處英租界小白樓仁和義估衣街西口長元合

白帶斷根

婦女患赤白帶下初得不以爲患日久必引起經血不調經前錯後行經腹疼週身酸懶飲食減少身體發熱肌瘦四肢無力等症久而不治即能轉成癆病不堪設想秘方參茸止帶調經膏效驗如神輕者一貼至愈重者一貼除根永不再犯實爲婦女之至寶也每貼一元加料二元函購加郵二毛郵票代價不扣

天津大胡同河北電影院東邊路北道生堂

省港天壽堂藥行

姑嫂丸 治婦女經病赤白不育

海狗鞭健腎丸 治男子腎虧遺精第一

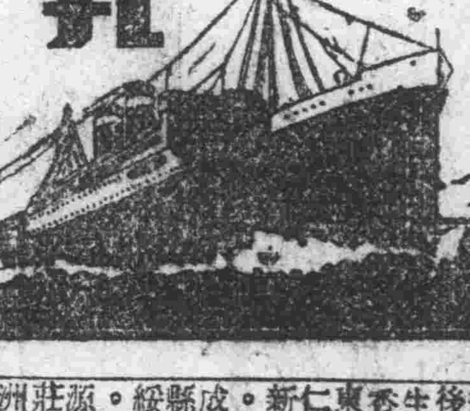

香港天壽堂姑嫂丸 專治婦女經病。肚疼。赤白帶。宮冷。乏嗣。每瓶十丸售國幣一元

海狗鞭健腎丸 專治男子腎虛。腰背痛。固本培元老少咸宜。服一禮拜立奏奇效。每瓶二十丸售國幣一元五角。函購另加郵力二角函內付款須用掛號信否則失落不負責任寄天津小站大東西藥公司

華北總經理 天津小站大東西藥公司

經售天津法租界天祥市場後森記稻香村日租界旭街生森陽中原公司小白樓天香宜。北平前門外大街路東永興長。濟南緯六路大仁堂。張家口中藥。唐山新立衛及糧市街中西藥房。順德永昇泰。平定天合成。榆關會友書絹。南宮縣生恆號。晴沽普安堂。綏遠新民藥房。泊頭滋普。大同福興恆。新絳興泰源。長治泰記公司。石家莊新天津報分社。徐州五洲。鄉州廣德公司。青島中山路金星藥房。鹹水沽裕泰號。唐官屯全記號。興濟萬生堂。西安東大衛祥瑞魁。運城祥瑞魁。瀘關祥瑞魁。北晴永生發。滄州大仁堂。熊作德茂成。獨流春義。太順五洲義華。北平西四南華德藥房東四東三和公。東光東聚興。運鎭聚香村。小站窯有堂。大名府瑞德。邢縣回春。萬莊車站裕通祭。

腎虧遺精 保好

參茸固本膏主治偏墜疝氣卽腎虧腎寒夢遺滑精一見色卽洩腰酸腿痛輕者一貼重兩貼完全保好並帶元保單無效一退錢每貼一元注意只此一家並無分號天津南門內路西純齋社外埠函購外加寄費一角款到立寄

農村教育

鄉村教育社主編　【投稿寄縣立師範】

目次

△小學寫字教學的檢討

小學寫字教學的檢討

許雲飛

㈠為什麼要學寫字？
㈡小學寫字應達到什麼標準？
㈢小學應該寫那幾種字？
㈣寫字的用具問題。
㈤怎樣組織教材？
㈥怎樣去領導？
㈦如何能增進兒童寫字興趣？
㈧怎樣考查成績？

（一）為什麼要教學寫字

1從日常生活上看：「文字為生活上必要的工具」，還是誰也不能否認的。記眼目，寫信，作日記：：都是人生不可少的事情。所以我們為生活需要起見，不得不學寫字。2從學習方面看：人自呱呱落地後，學習便開始了，尤其是入學以後，更要多方面的學習；可是抄錄和筆記等工作，都是幫助記憶的最好手段。故以我們為學習而容把憶當想，學寫文為第一種要務！3社會習慣上着眼：現在社會上一般人士、對於寫字都非常重視，尤其是在鄉村裏，兒童練習寫字，簡直成為父母的主要目的。因此鄉村的紳士們往往就拿寫字的好歹，來批評教員優劣，商店裏招個學徒，第一也先看看寫的好壞。他們這種情形，雖然有點過大；但我們也不能不應合一點，故從習慣上看來，也應該學寫字的。

（二）小學寫字應達到什麼標準

1正確：字的筆畫不要寫錯。2整齊：字體的大小，要寫得整整齊齊。3敏捷：寫得不要太慢。4美觀：把字寫得要端正而可愛；不要寫的太醜。

（三）應該寫那幾種字

字體的種類甚多（正書，行書，草書，簡體：：）字體的大小更不一樣，究竟應該練習那幾種呢？課程標準上對寫字作業是這樣的規定：——1規定時間練習正書行書，並隨機設計、習寫應用的書信公告等。2認識：通用字的行書，草書，俗體字的認識。

於此我們就可知道，小學生應寫的字體是：正書和行書兩種，至於草書等體，只要使兒童認識就是了；但是還應該注意以下三點：——1是生活上用處最大的嗎？2合乎兒童的學習能力嗎？3能够養成兒童寫字技術上的良好習慣嗎？根據這三點，知道行書和小楷用處最大，中楷次之，大楷又次之；但是，兒童肌肉尚未發育完全，對支配的能力太弱，行書，大字・和小字，都是不易支配之例，練習起來，非但不能養成寫字的好習慣，且有傷於兒童肌肉之發展。故兒童應寫的字體，應以肌肉發育之程度，為決定練習之標準——在初步練習時（一二年級）應從正楷中字入手，漸漸練習大楷小楷（三四年級）至於行書應該在五六年級練習。

（四）寫字的用具問題

1用什麼筆寫？以前的人，都以為只用毛筆練習寫字就够了；其實這是一種錯誤的觀念，從今以後，應該將鉛筆鋼筆同等的看待；但是，究竟那一種應先教，那一種應後教呢？我們可以毫無遲疑的說：「在初步學習時候，應該以石筆，粉筆，鉛筆，當做寫字的開始，漸而練習鉛筆，以至於毛筆和鋼筆，再進才是行書」。因為石筆驗筆，和粉筆應用起來比較簡單宜於初學。2寫在什麼紙上？石筆寫在石板上，粉筆寫在黑板上……毛筆和鋼筆寫在紙上，還是誰都知道的；不過所成問題者，就是格子的問題。有的贊成用格紙，有的反對用格紙；其實這種格子，無異算術上進位的點子，很容易養成了兒童的依賴性。如果沒有格子，兒童又初學寫字，不是太覺困難嗎？所以兒童在初學寫字的時候，為求容易學習起見，格低不防可用；但依賴的習慣，總要設法預防才好！

（五）怎樣組織教材？

小學習字的教材，可以說到處都是；可是，若亂無頭緒的讓兒童楷寫起來，很難收穫很好的效果。今將選取教材時，應注意之點列下：——1字的筆劃應從簡入繁；2句子應由短漸長；3不避免簡體字；4所寫的應為兒童讀過的字而能了解其意義。5所寫的字應遠成有意義而有興趣的句子。6所連成的句子當中，應盡量使同一的字或同形同部的字反覆出現。7盡量的與各科相聯絡，對於作文讀書等作業，更應格外密切，如新學過的字，常常寫錯的字，要多多練習書寫。8所寫的字要為生活上常用的。奇特的字，絕對避免。9所寫的字，要與日常生活聯絡起來。如：寫信・關來單，寫自已的名字，用具的名字和佈告等。10臨摹的字帖，應加選擇，字跡不真，或文句難懂的字帖，最好不用。

（六）怎樣去指導？

寫字指導是非常重要的工作。如用的方法高超，則兒童的進步很容易「一日千里」！倘使用的方法笨拙，或根本不知為指導，則進步非常遲慢。有些小學教師或父母們，只嘆息兒童的習字不長進，甚至罵他們「愚笨」「蠢貨」！都不對的事情。我們應回頭看看自己用的方法，是否有毛病？是否還須改善？現在將寫字指導的方法，寫在下面：——

1用粉筆在黑板上寫：初學寫字的時候，最容易寫錯字，這種習慣如果養成，將來再想糾正，非常困難，所以在這個時期中，最主要的教學目的就是「把自己已經認識的字要寫得正確」。次要的教學目的要算是「筆順」了；因為筆順的練習，不但能知道寫字的筆劃先後，且能得到字形的深切觀念，所以對於「筆順」的教學，也是不能馬虎的，應該注意以下數點：㊀選擇筆劃較少的字給兒童示範，令兒童學寫，這時候須指導兒童明白筆劃的先後，不可倒寫；如果仍然寫錯，可於筆劃上註明筆劃的次序，如：「大」，但此方法，不可用之過久，以免養成倚賴習慣。㊁筆順學會以後，便可教各劃的名稱了，如：「橫」「直」「撇」「捺」「勾」「點」：：等是。㊂筆劃的名稱學會了，此時教筆順，就可叫兒童口唱了，就是兒童在黑板上一面寫着，一面叫唱着筆順的名稱，或叫兒童以食指在空中書寫，一面唱筆順，例如寫大時，可叫兒童唱：「橫，撇，捺，」等是。㊃用遊戲比賽的方法，使兒童練習筆順，如用顏色筆塗空心字，可先印成講義，並決定紅色代表第一劃，藍色代表第二劃：：：等，然後叫兒童把空心字塗滿，評判誰作得最好。㊄到了相當時候，便可教會通的筆順原則了，如：從上而下，從左而右，從外而內是也。

2用石筆和鉛筆書寫：寫字教學的第二步，就是兒童自己在坐位內用石筆和鉛筆書寫了，自此時候起，除注意筆順和肌肉的活動以外，更應注意兒童的坐位和姿勢。茲將應注意之點列後：——㊀上身要挺直，兩手自然擱至書桌上，㊁書桌和椅子的高度須適度，兩脚自然挨在地板上。㊂紙張要正放在書寫者前面。㊃握筆要輕鬆，手掌向下，手腕幾與桌面平行。㊄光線須由上方或左方射入。㊅紙好不用反光的紙。㊆鉛筆不可入口，以免中毒。㊇石板須求清潔，不可以墨汁塗抹，寫字後，須用板擦擦之，以防以襖袖代替。3毛筆的書寫：石筆和鉛筆的書寫，有了相當的訓練習之後，毛筆就要開始了。毛筆的書寫，較鉛筆等用處大的多，並為一般人所重視，所以我們應該特別的加以注意，便兒童多多的練習。以收良好效果，應注意以下數點：——㊀坐的姿勢，筆順和肌肉的動作，仍得隨時注意。

㊁執筆的方法：無名小指的第一節抵住筆管。掌心要空。食指要平。筆管要直。握筆更不宜過度，寫小字時，約距筆尖一寸，中楷須更高些，大楷甚至提至頂端。指須密，以求倣力平均。執筆須固。㊂運筆：運筆須疾，筆法須活，轉，折，停。須，輕，直。筆鋒等更須注意。㊃懸腕：大字須懸肘；中字應懸腕，小字當虛腕。㊄訓練兒童之手指，手腕及臂一聯合運動。㊅注意字的間架結構，如偏旁，冠，底，腔，主筆，主要部分，分位，檔形等。位置亦須說明，如字的距離，行的距離，幅的上下等。㊆注意兒童的清潔：兒童寫字時，往往染一手黑或把衣服弄翻了：：：這是最易犯的毛病，我們要防止發生。㊇訓練兒童準備用具的習慣，如磨墨浸筆等，應有相當的指導，以維持教室的秩序。㊈寫字的紙，求簡便起見，以不訂本為佳；但應設法教兒童保存成績。㊉多施行個別的指導。㊉㊀防止兒童隨費紙張的習慣：小學兒童，往往在紙上寫一個字，看着不順眼時，立刻就送入口內咀嚼之，或扔在字紙簍裏去，這種毛病，要格外注意。

啓・

趙亦農先生之「鄉小教師進修問題」續稿本期暫停一次・編輯室

教育局立案　河北汽車學校招生　函索簡章附郵票二分　天津總校河北大經路南頭　濟南分校徐家花園

法租界春和舊址　光華大戲院
蓋世無雙歷史戰爭特種巨片
柯爾伯　柯爾門　麥克倫
四大巨星合作
紅粉金戈
票價由一角起碼
預告
本院特聘　劉翠霞　二十九號夜露演
先期售票

東馬路東門南　國民大戲院
梁一鳴　李盛斌　花翠蘭　劉榮壹
宋義增　畢鑫如　方進元　韓富信　董俊峯　雪艷菁　張富友　高福山
臨別紀念
今天早場　安天會　大鬧天宮　康寨營　陰陽河
今天晚場　界牌關　盤腸大戰　奇寃報　翠屏山
票價前排三角　中排二角　後排一角　包廂一元　五角月台二角

法租界綠牌電車道　國泰大戲院
今天日夜三場
「鐵血將軍」兩主角
埃洛爾弗林〔合作〕奧莉薇
英烈傳
姦人妻　殺人兒　慘無天日！　劊賊心　飲血　死不甘心！
今天加映五彩卡畫　雨小熊

法租界綠牌電車道　新中央大戲院
聞妙鶯　王鴻福　鄭瑤苕　筱愛茹
張海臣　韓長寶　松雪芳
今天早場　宇宙瘋　珠簾寨　殷家堡　徐策跑城
今天晚場　劉海戲金蟾
票價一角二角

日租界旭街北首　新明大戲院
明天日夜開演
于雨亭　趙妙雲　蓋春來　張艷芬　高靜軒　劉永奎　碧雲蘭　馬少山
馬長奎　胡月亭　郭德奎　三吉仙　張用民　松雪芳　劉德珍　馬長有
明天早場　花田八錯　托兆碰碑　夜戰馬超　大金榜樂　代團圓
明天晚場　馬上姻緣　麒麟送子　龍鳳呈祥　美人計　甘露寺　迴荊州

法租界廿七號路　明星電影院
今天日夜三場
派拉蒙公司神秘偵探恐怖緊張大出品
劉愛理斯作
怪美人
一張照片　迷殺三人　神出鬼沒　令人咋舌　兇手為何　怪物不到　結穴難知
加映　單畫趣片

法租界天增里　光明電影院
今天日夜三場
「十字軍英雄記」女主角
洛麗妲楊
率領男女演員萬餘人合演
天方夜譚
黃粱夢境的富貴榮華　太虛幻境的七情六慾

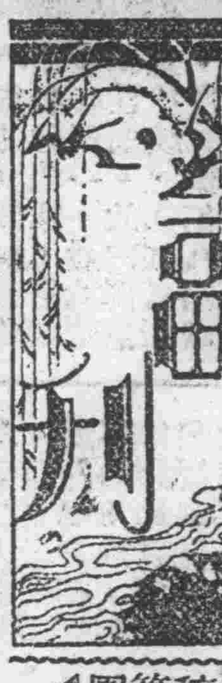

漫談

戲友不能共正事

聲公

西方聖哲有云：人的朋友，有義友，利友，戲友三種之分；義友者乃道義相交，如明鏡對照，勸善規過，乃第二自己也，利友者爲共謀利而交（指共貨利），利盡則散，戲友者相共遊戲，在公餘之暇，共享歡樂，遊戲以外，不談正事，三者分清，方足以言交友，如戲友必欲相共道義，則如緣木求魚，焉能不失敗呢！常見當世小人，費綠時會，以拆白手段，竟欲遂其升官發財之目的，有時在位者，不加考處，妄事委任，結果招得社會物議，寨實七亂八糟，覩國家官職如兒戲，政治又焉能走上軌道呢！即使社會無人敢問，早晚野史亦有定評，故望一般宵小與歹人，必與自身檢點，不可妄想非非，須知偌大的中國四千年的文化，決不能長此清濁不分，不久的將來；必有反歸明朗的一日。

名伶怪癖

張沽天

金少山媲美衛懿公

都知道衛懿公好鶴，稱爲古今之奇談！殊不知名淨金少山酷嗜花卉鳥獸，較衛懿公爲尤甚！他這種天性的怪癖，隨時隨地的演出，現在不妨舉出幾項貢獻讀者；

金少山，他平生毫無家族觀念，尤不喜享受家庭的清福，但是他最喜歡逆旅生活，即久住上海，亦不組織家庭，所以任何地方，都沒有他的住宅，一年到晚，都是以飯店旅館爲家，上海的旅館飯店，幾乎都被他住遍了，他除了嗜烟嗜酒，和花鳥蟲魚以外，還極端的愛好貓狗猴子老虎……種種牲物。蠶遊國粵，會以千金購得小老虎一隻，帶回上海，每日晨起，必須把虎牽至冬國租界的馬路上蹈圈子，厥後此虎病死，他却非常的哀慟，此外還有一個最靈敏的猴子，名叫「三兒」，狼狗一個最厲害的狼狗，他每日的生活，都是由三兒伺候他，凡是人能作的事，三兒都能作到，如有客來時，牠便到門外去向客人鞠躬，然後再伸出猴爪向客人討名刺，接過名刺，貓就用與頂進宮中，雙手遞與主人，如主人欲見時，只把頭一點，另有一個八哥，叫聲「請進來！請進來」！三兒再出去牽着來客的下衣襟，頭前引路，進門，時用爪向那狼狗一擺，那狼狗專能服從牠的指揮，絕對不咬，若三兒不擺手時，狗則非咬不可，少山每犯脚氣時，必須狼狗用舌舐足，才能舒適，身上癢癢時，則須由三兒去搔，像這種特殊的情調，恐怕世界上只有他一人能夠享受吧？

有一次，他曾用巨資購得一株開花的鐵樹，請來許多朋友飲酒賞花、至晚間出去演戲時，留下三兒在家看守門戶，三兒因偷飲旨酒，酩酊大醉，竟將鐵樹花摘下把玩，纔又點着烟燈，偷吸大烟，不慎突將床氈燃着，黑烟四冒，時門已被鎖，三兒急中生智，便就拿起電話，向耳機裏亂叫，賬房的總機查覺，情知有異，大家才上樓去，而又怕那狼狗的不客氣，不敢開門，旋將消防隊叫來，始用水龍由窗外將火撲滅，幸未成災，可是滿屋的陳設古玩字畫花鳥等物，損失不下數千元。及至少山回來，不但毫無慍色，反抱着三兒說：「兒呀！不要緊，別害怕，爸爸給你再買新玩藝……」極盡安撫，這就是上海轟動一時的「大閙天宮」一段故事。

日前，他在惠中宴會記者時，仍令從人抱着一黑哈巴狗，侍立於側，不時搖影，又將此狗抱入自己的懷中，正襟危坐，記者問他三兒現在何處？他便面呈慘色，然後歉然曰：「唉！三兒已經死了」！言時若不勝悵然者！看來他的怪癖，大可以媲美衛懿公了。

張嘉祥健在

據遂寓某客談：鐵公鷄之主角張嘉祥，尚在人間，年紀已達一百三十九歲，年前有人見之於哈爾濱，體材短悍，銀髯遮胸，而精神矍鑠，健步一如常人。據云，當年與鐵公鷄戰，全身中傷十二處，癡瘦懺然，事後更名隱遯，居關外某山，研習黃老呑納之術。故至今尚游戲人間云。

徵稿範圍

㈠諷刺性的國家社會論評　㈡歷史性的名勝古蹟　㈢事實性的民間痛苦 [illegible]

惡晚娘

醫證故事　梁亦俠著

【四六】　（劉子清校正）

遂把電話放下。就問張學海道。咱們走吧。張學海道。咱們給郭五爺和大爺留個字條兒好不好。文演道。那怎麼不好呢。張學海聽了文演的話。當時就在賬桌上找了個紙條。寫完了擱在桌上。劉文演和張學海。由下行雇了車。一直向同慶後桂花香館而來。及至到了桂花香館的門首。看了看人家的大門。還是虛掩着呢。張學海對着文演說道。二爺。您先推門進去。文演把門一推。走進院內。並沒有人出來招待。張學海在院內說董四爺別沒有來吧。這一句話。院內的夥計。忙在屋內喊道。您這屋裏請。董四爺早就來了。夥計把門帘一撩。就把他們二人給讓進屋裏。董新齋正和玉鳳說劉文演的事啦。忽見他二人走進來。玉鳳是滿臉的笑容。對着文演聽着跟笑道。好難請的劉二爺哪。文演答道。不是難請。實在吾們二人還沒有辦完事。玉鳳道。辦什麼事啦。文演道。吾們每天在這個鐘點。差不多都到上邊去。玉鳳道。嘔。您二位每天都到上邊辦事去。今天莫非是吾給您就誤了嗎。張學海聽見玉鳳這番話。當時哈哈大笑。說道。劉二爺你聽聽。這不是自找嗎。叫人家老四。有好心反倒沒有好意啦。董新齋道。咱們不要提這個啦。吾說你們知道還有誰來呀。學海道。沒有人來啦。董新齋又問文演道。你給吾把那兩件貨發走了嗎。文演道。吾到一行裏就把您那兩件花標給發走啦（花標是洋布專名）。新齋道。貨給吾發去啦。

江湖雜記

長白散人著　不准翻印轉載

（八二六）　劉子清校正

成，紡友練傢伙及邊傢伙的規矩式子。第一發脚須要沉實的。加上練的勁氣。不許有絲毫的虛勢。瀾身上下全要帶出十分精神。說完就把撮脚的一把總教給他。這個徒弟倒也心蠻。立時按我式子練下來了。可是棘的勁氣太浮。一點不沉實。這就是練花拳練的。打得底子不好。雖然心靈。也是相差的太遠。當將手脚的出入。詳爲講解。再練的時侯。仍得着實的使力。不許稍有浮勁。遂又親身下去。給他走一趟。並囑咐初學不要貪多。侯勁打順了。再行多添。他也很聽話。練了幾個委式。就算行了。從此每天去教。不過添上三四個式子。大約二十餘日。把這一套拳添完。在這個日期裏。言聽計從。很有師徒的情形。我爲速成起見。把拳中的妙訣。也一一的指示明白。並將過手的根甚。也傷給他很多的招式。叫他在練拳以從練習。轉年正月到我家拜年以後。再去教他。似乎沒有先前那樣盡心。我卽很爲納閤。但是作老師的不能會徒弟一棵。不管他怎樣對待我。亦不能挑他這些。一天介紹人來到我家。一準門就說。我不叫他到府上來。他偏要來的。這一來他倒小看你了。我一聽介紹人說出這個話來。當時倒不解其意。遂追間所以。他才說道。你這個徒弟認爲老師。不定如何的闆綿哪。心想一定是住着大洋樓。那知到還一看。原來任着一間小茅屋。他從還個地方倒小看起來。我聽完這話。不覺大笑。鬧了半天。是因爲這個。別說他是個工人身分。我自從教林瘾長

法租界廿七號路天增里

中國大戲院

重金禮聘全國第一名淨

金少山

周瑞安　梁韻秋　李多奎

今天夜場：冀州城　全部金鎖記　頭二本草橋關

明天夜場：艷陽樓　前部行路哭靈　玉堂春　全部黑風帕

廿八日場：徐母罵曹　惡虎村　弓硯緣　刺王僚　魚腸劍

廿八夜場：金錢豹　後部玉堂春　全部斷后龍袍

日場票價：樓下 前排一元二角 中排七角 後排四角　樓上 前排七角 後排五角 特座一元二角　包廂 頭廂八元 二廂六元 三廂四元 三樓一角

夜場票價：樓下 前排一元五角 中排九角 後排五角　樓上 前排九角 後排六角 特座一元六角　包廂 頭廂十元 二廂八元 三廂六元 三樓三角

茶資加收：散座一角　包廂六角　供客足用

中原遊藝場

五樓大戲場：曾寶銘　張淑蘭　張德發　張淑嫻　楊博生　趙鴻林　閻文奎　金鐸鑒

今天早場：霸王別姬　擊鼓罵曹　武文華　南天門

今天晚場：七擒孟獲　滑稽　五音聯彈

四樓評戲場：張艷秋　花鳳霞　新翠霞　郭硯芳　張鳳仙　花玉鳳　王月芳　李寶霞

婉社雅言鼎曲：逢愛琴　沈天洪　陳吉芳　陳三多　侯國廷　甘雪影

今天早場：黑貓告狀　德孝雙全　逐本雙珠鳳

今天晚場：還說自紙記　逐本趙五娘

夜會　［四樓有聲電影］

三樓雜耍場 [illegible]

今日早晚什樣雜耍技藝魔術

詳細戲目請閱晶報

日租界福島街

皇宮電影院

最末兩天日夜三場

三劍客型　劍俠狄伯盧　格拉斯甘拜下風

五彩恐怖　秘密　蠟人館　下期開演

法租界馬家樓

北洋大戲院

復興坤劇社　全體百餘人早晚登場

劉又萱　秦鳳雲　于紫仙

張鳳霞　秦蘭卿　田玉茹　秦美雲　宋鳳雲　郭俊鵬　白韻舫　張紫霞　花鳳琴

今天早場：前部春閨夢　四郎探母

今天晚場：特煩三娘教子　全部 [illegible]

平民化大減價

早場票價：樓下 前排三角 中排二角 後排一角　樓上 包廂一元 散座六角一律

晚場票價：樓下 前排四角 中排二角 後排一角　樓上 包廂一元 散座八角一律

現已售票對號入座

肺病須知

故病失血與日久咳嗽均屬纏綿難治之症，肺患之者莫不心灰意冷，人生樂趣盡被銷磨，雖則藥石紛投，務徬求治，其能脫離危險者究屬不易，本堂養陰丸發明不過三載，行銷遍乎中外，功用若何，已可想見，願世之有患是症者，萬勿存心輕視，則生機未可限量也，每盒定價五角，廣州市樂欄街位元堂廣告

（印有說明書函索即寄）

河北總經理天津法租界四號路北洋廣告公司廣藥部

外埠函購：兩盒起碼另加寄費二角，如購五盒以上寄費免收，原班回件，郵票十足通用，函購請寄總經理處

本市代售處：大胡同濟世藥房，鍋店街中西藥房，東馬路共和藥房，日租界福記稻香村，東生春陽，法租界明記稻香村，森記稻香村，河東金湯路祥記稻香村

招請代理：河北省所屬各縣鎮有欲代銷者請函北洋廣告公司接洽利益從優

理療男淋女帶

本院有鑒年來百業凋敝工商衰落市民同胞偶染疾病多因經濟困難無力求醫本院為謀經濟徹底解決辦法免費檢驗百病藥費牟價理學驗病當時明瞭病的情狀男女隱症暗疾均能負責根治淋病梅毒最短期間解決除根婦女白帶另有自療法立能見效本院宗旨先驗病後醫治以免醫僞之害門診隨時號金二角

康年醫院 電話二局一四四四號 天津日租界福島街盛德里西

淋濁洗療液

崇治男子五淋白濁 女子赤白帶下 功效 不論新老淋病一經洗滌白濁立止自己治療極為簡易並不妨碍工作一切說明詳載延嗣寶筏承索即寄 特色 不打針不服藥不痛苦 保證 經內務部化驗商部獎商標局註冊瓶簽上及延嗣寶筏內均印有上項保證圖樣如無此項保證即屬假冒購者注意外埠各大藥房

總分銷處 北平 西單中華 大柵欄老德記 西四華美 唐山 中德 開平 義聚藥局 灤縣 車站東記醫院 秦王島 西後街魯東 滄縣 中山大街富源票行 濟南 普利大街東亞 臨清縣 鴨市口華北 板

滿美華 青島 四方路漢成 華乙氏 濟 陵縣路四一號大豐行 廣 陝北 榆林府保和號 潼關 大石橋街祥瑞魁 西安 東大街祥瑞魁 開封 馬道街中西 南京 建康路承恩寺五洲 上海 英大馬路紅廟弄旁南洋 杭州 新民路六十一號福

藥製公司 保定 西大街中外 祁州 金鐘 石家莊 大橋街信德恆 邢台 南關北大道生 鄭州 大同路中央中西 湖北 應城南正街惠民 漢口 特三區江漢路中英大藥房 太原 橋頭街五洲 羊市街義華 歸化 市街

祥瑞魁 按司街中 鐘樓街中興 運城 西大街祥瑞魁 張家口 五洲 佛惠 大同 北街普利 河北福興恆 綏遠 中美利民 新民 華西 五原縣 包頭 鴻德醫院（各大藥房均有出售） 天津（十五） 中原遊藝場旁 招請外埠經理 簡章函索即寄

價目 每瓶二元五毛 打二十五元 男用器七毛 女用器四元 倘貴處無分銷者函購起碼兩瓶寄費加一 惟國外及陝甘川貴等省郵費須加數倍 購者應先問明當地郵局照加寄費 總發行及郵購部 延嗣醫院 電話二局一五四九

附啓 本院除統治內外各症外特設淋病花柳皮膚專科門診上午九時至下午七時出診隨請隨到入院隨時看護週到飲食精良

院長袁掃梅 助產士芮曼涵女大夫

周家寨被匪洗刦
匪徒假充賣油郎擊斃守衛兵
寨內各家均被搶掠損失甚巨

【開封通信】商城二區華上鎮麻崙灣周家寨。寨城極鞏固。民十八及二十一兩次大匪亂。該寨均未被攻陷。不幸前晚突有化裝匪徒多人前往。到後一人前趨寨門。而守衛者謂係北鄉賣油者。擬向寨內買油販賣。守衛兵尚未答言。該匪拿出手槍。即將守衛兵打死。餘匪一擁而至寨內。旋卽鳴槍大搶。周潤三爲現任區署區員。未在該寨。其子被匪拉出大打。並在周家搶去大槍二十餘枝。子彈四箱。寨內各家均被搶掠。損失極大。【又訊】鏵陽一區區長彙警佐況延芳。於本月十八日早二時赴北衙清查戶口時。在余蔡氏家拿獲嫌疑匪犯張子平等七名。並搜出紅丸五小包。當卽一併帶區。被獲七人中爲馬惡長，何秀闕，李鳳桐，王福堂等。均有爲匪嫌疑。（八二）2

閩匪發生內訌
僞團長糾衆反張
勦匪軍乘機進勦

【福州通訊】閩西南各股殘匪。近因主張不一。疊次遭受巨創。故內部意見紛歧。內訌日烈。現有僞第八團團長邱金聲。僞軍事委員會委員簡載文。以意見不一。經僞軍長張某開除。邱簡二人被開除後。卽聚衆反張。以致內部自相殘殺者。不知凡幾。剿匪軍得此珍密消息後。乘機進勦。不難一鼓蕩平。又訊。閩南龍巖第一區（小池鄉）壯丁隊。日前出發搜勦殘匪。於黃邦一帶轉入橫溪。適有殘匪一部。受大軍圍剿潰退。逃入該地山中。該壯丁隊正在碉樓休息。突聞此訊。遂全體出勦搜剿。該匪形如喪家之狗。無心戀戰。且戰且走。匪入深山。該隊正在積極搜剿中云（一七四）2

發現僞鈔
商民受害匪淺

【睢義通訊】縣境自通行法幣以來。商民對於辨別眞僞素乏常識。近來市面發現僞鈔甚夥。乍視之紙張顏色與眞幣無異。眞假實難辨別。並且改餘者亦復不少商民受害匪淺（一三六）1

巨匪落網
徐北又出搶案

【徐州通訊】蘇魯巨匪邵長武。在兩省作案纍纍。時常來徐。徐州警局於前日派隊在大馬路林成武家拿獲邵黨李春亮一名。將林及林妻一併捕獲。據報邵日內來徐。該局乃在車站伏候。昨日果在站台將邵捕獲。又徐北柳新莊居民張廣滕。家道小康。昨夜突來數匪。大肆搶掠。張出而追匪。一匪復返。將張擊死。張妻鎧氏亦受重傷云（壹陸）

逞集遇匪
車洋全被刦去

【唐縣通訊】本縣清風店車站洋旗商。二十二日。有磚路廣生棧陳某。赴清風店趕集。經此。被手持而槍匪一人打劫。劫去自行車一轎。票洋八百五十元。逃遇無除云（一四）1

春瘟猖獗
雪後可望消滅

【廣宗通訊】本縣自入春以來。氣候不正。寒暖無常。以致雜疫蠶生。如白喉，傷風，感冒等症。一人急病。全家染及。故醫生藥店均感特忙。尤以城北辛莊一帶爲殺。歸因傷風而轉傷塞斂命者極夥云云。（一七二）1

【安國通訊】今春氣候不正。瘟疫流行。以小兒最烈、死亡時有所聞。昨（二十二日）晚忽降細雨。忽大忽小。一夜未停。至天明因天氣寒冷。變成雪花。落下即化。道路泥濘。此雪對於農事雖無裨益。但瘟疫藉此可以消滅云。（七六）1 〇〇〇〇

抓獲嫌疑毒犯
胡六妮男女二人拘縣

【邱縣通訊】縣長王廷彥。頃據密報。馬頭胡六妮有販賣毒品嫌疑。且有證據。遂於二十日中夜飭政警前往。當卽拿獲。因該村村役胡某徇隱未報。亦被拿獲。已於二十一日晨將胡某男女二人解到縣。略加審訊。卽送獄監押。聽候辦。（一〇五）1

餘昌鐘表行

特別大減價 眼鏡打八扣

無邊克羅克發目鏡 特價四元八角

眞正茶晶眼鏡 甲特價四元八角 乙特價七元二角 丙特價九元六角 丁特價四元四角

眞水晶眼鏡 甲特價一元六角 乙特價二元四角 丙特價二元八角 丁特價四元四角

有邊學生眼鏡 特價一元二角

富耳皮套發鏡 特價五元六角

夾白金眼鏡 特價一元六角

本行專門驗光配目不取分文學界賜顧格外優待

以上各貨扣實價碼

外埠函購每副郵費三角代收貨價來函照寄郵票九五通用本埠電話要貨立卽送上

天津官銀號 電話二局二七七二號

贈送一箱

△個人如代理：從今吃飯問題可無憂（一）不用門市（二）不用夥友（三）不用招資本自己一人就能夠。此乃一生的好事業不要錯過了方爲幸

△商號如代理：從今營業發達獲厚利（一）不用額外用人（二）不用額外租房屋（三）不用額外添資本。如此很簡便很容易的好副業何樂而不爲

△先要章程而後辦。明白內容方知眞是好機會

△不要因爲省一封信的麻煩而錯過良好的大事業

注意：輕而易舉利益優厚利人利己的好事業 ▲已代理者：已得厚利 ▲未代理者：請快辦來

本廠爲救濟病者普遍銷路。廣招縣鎮，鄉村，各界人士及各種商號代理出售藥起見，不計犧牲，由代理者出一次少數郵裝費：：：

代理人可白得一木箱及 價値數十元

本廠銷遍全國各科名貴特效良藥十三種五十一件共裝一木箱。此實爲空前好機會，幸勿錯過。本廠備有宣傳品詳章函索，須將此段廣告剪下，隨索章程的信一同與本廠寄。收到後立將章程寄上，不悞。（注意：天津市北平市南京市上海市青島市漢口市濟南市河南省城以上已有專家經理，恕不再招）天津英租界四十號路同安藥廠謹啓（新）

花柳真靈膏

[illegible]

久要選服本醫驗方專治五淋白濁便毒下疳小便淋濁梅毒入骨升天落地癬疥週身潰爛花柳轉成險症服此藥能由骨血向外清毒與他家各種熏頂之藥追毒入內傷之藥大相反服本醫之藥不能根本治好永不再犯或多年梅毒不淨者服用結毒紫金丹准能短期治好保管驗血初起一盒准愈多年舊病二三盒除根每盒五付二元注意光吃藥病好付錢

天津大胡同河北電影院東鑒洛北道生堂

濰縣三元泰啓事

啓者敝廠開設山東濰縣歷有年所選購高尚棉紗專織四十碼粗細白斜並粗細白布三羊商標物美價廉久爲各地歡迎對各大染廠及各軍服等商最爲適用恐未週知故登報聲明茲爲便利採購起見函索章程即寄營業部濰縣東關安邱巷

夫婦的恩物
健美的保障

女服靈

△主治▼經血不調行經腹痛乾血成癆子宮寒冷月經久閉氣血兩虧面黃肌瘦經前錯後滑胎小產赤白帶下久不生育[illegible]產後等各症

金色補丸

▲主治▼身體虛弱營養不足精力衰弱腎虧神經衰弱四肢無力耳鳴眼花心悸怔忡夜不安[illegible]

面黃肌瘦的男人，則必氣虛血虧，精神疲倦，弱不禁風的女子，則必月事不調，疾常侵，夫婦如有一方患以上之症，不特感覺萬分痛苦，神聖愛神，亦特爲之減消，甚至爲之破裂，蓋男女互愛所以能維持者，唯健唯美，本公司發明之「金色補丸」及「女服靈」確能維繫男女間之感情，男人服用「金色補丸」，精神大振，女子服用「女服靈」，容顏艷麗，而夫婦間愛情亦可倍增，其有多年不孕者服之，保可一索得男，藥力神奇，功效優益，服後立救，誠可謂爲夫婦的恩物，健美的保障。定價：金色補丸每瓶一元八，女服靈每瓶一元二，外埠函購不收寄費。總發行好生製藥公司 天津瑩海樓頭條六號 電話六局八五一

▲經售處：天津法租界北洋廣告公司。國貨售品所。意界惠世報館。大學藥房。共和藥房。日租界中西。泰陽。綏遠。新民。包頭中市街中西藥房。綏遠中西。太原。張家口。彰德。濟南張子廣告部。石莊信恆。大同福興。唐山中西。徐州興國貨商店。北平金世報社。中外藥房。

古墓被盜

趙世相墓被匪掘開　殉葬物品全被盜去

【臨城通訊】本縣西南距城三里水南寺村。明萬歷朝列大夫趙世相古墓。昨夜突被匪人盜開。記者親往探視。墓境南依山北臨水。風景甚佳。墓地石碑高立。壙墓有三。就中歸石碑一墓掘開。穴深一丈有三。初入迎立石門。上懸區。書靜柩門三字。內置古棺二。補木年論均甚淸晰，衣冠均未腐。棺內物品。均被盜去。內關有兩間。正中宏匾。書人龍臥處。筆跡咸錢眞金。後門書仙居永奪。字大如斗。對聯二。一爲祗水禁邁共美人龍臥風。發山屏隴咸詩天馬行空。一爲宅兆深藏水饒山環千載固。龍丘高鑿龍蟠虎踞萬年安，綠趙字蓋齋。世居臨城。爲正德大夫。充山西按察司。兵備檢事。歷任要職。官位勤蓋。其妻李氏早沒。東壁有其親筆墨。筆甚鋒利。石穴工程浩大。被盜後一時盛傳四鄉。至午觀衆絡繹。紛紛入穴探視。墓主已呈報縣府。縣長今日前往勘案（二〇六）2

兩起搶案　架走肉票二人

【盧龍通訊】集賢屯富戶康笑痴。年五十二歲。久爲匪人垂涎。二十日夜九時。忽去五匪。持槍威嚇。並大肆搜索。結果。搶去鈔洋八百元。金鐲二付。金戒六個。及衣物約値二千元。【遵化通訊】冷口外大平莊住戶劉恩弟家。於二十一日夜六時。忽闖入三匪。持槍搜搶。結果只得鈔洋三十元。未足匪望。臨行乃將劉及妻王氏綁走。令備五千元往贖。迄今尚無下落云。（五）ー

鮮人被刧　車洋完全刧去

【灤縣通訊】本縣五區下倉鎭。住有鮮人白永澤者。昨日乘自行車去唐山。行至蘇羅莊附近。被二匪將車及鈔洋完全刧去。白某已報區請求緝匪云。（一五八）ー

暗殺自殺慘案　因索債夫婦被勒死　爲婚姻男女同服毒

【唐山通訊】林西礦區北童各莊。住戶甘樹三。務農爲生。前年因購種子。借得同村人徐王氏洋百五十元。屢索朱還。徐王氏近令夫徐子清前往逼藥。非本月內付清不可。甘撫法態付。覺於二十日假云還債。請徐夫婦吃飯。覺於榮中暗下毒藥。徐夫婦食後即行氣倒。甘乃與弟將二人勸斃。然後用刀卸成八塊。用布包投村北枯井。中。詐次日鄉公所因春來田中用水。派人打井。竟發現屍身兩具。因徐夫婦失踪。乃傳其家審知是夜甘請吃飯。敵即將全家七口帶所。甘妻供出詳情。甘亦承認不諱。【灤縣通訊】黃土坡住戶田鳳鳴。二十九歲。在外縣女師任敎員。與同村任永富女靜珍發生戀愛。並訂白首之約。春假同返。徵求家長同意。女父不允。且不令女珍再往辭業。田辭亦辭職返家。互相書信商妥。覺於十九自正午同時服未自殺。發覺救治。鳴鳳甦生。靜珍竟死。現經雙方家長及鳳鳴商妥。令其娶死妻。並甚不再娶。（五）ー

痛疼呵呵　熱燒呀哇
我能止之　我能解之
即吃　解熱鎮痛丸　準好
痛癢腫潰　薄荷膏之療
安國偉迪氏發行
分行　天津北門西　河南禹縣
各省縣村均有代售

參茸滋補丸
專治男女老幼五癆七傷　先天不足　後天失調　虛喘咳嗽　乾咳帶血　傷脾健忘　四肢無力　遺精滑精　便多失眠　形容消瘦　腰腿酸痛　婦女白帶　久不孕育等症　此藥有强健體力增加飲食之功　有補腎生精助氣養血之效　男女與無病者皆宜常服　可使病魔不侵　有百利無一損　實爲補劑中之聖藥　服後三日即見神效矣　每盒定價兩元（一瓶裝　計有四百粒）可服十數天　外埠函購加一　代售簡章函索即寄
總經理　大華廣告社　社址天津法租界三十一號路仁豐里內　電話二局二四三四
分銷處　天津法界美華藥房　梨棧明記藥房　本立藥房　英界小白樓春記稻香村　日界旭街生春陽　大胡同合記　正記稻香村　河東祥記稻香村　老車站郵局對過天眞堂　各京報藥房與外埠均有代售

仲友文
乾坤再造膏
仲友文乾坤再造膏每張均有應症詳細穴道圖按病投貼無不奏效如神久已風行海內遐邇馳名主治男子體虛腎虧精損不固夢遺滑精精冷精滑年老精衰先天不足後天失調虛勞下寒手足麻木筋疼骨痛腰疼腹疼神經衰弱婦女難孕血虛血寒月經不調經來腹疼崩漏帶下久不受孕小兒脾虛胃弱面黃肌瘦腹痛腹瀉腹大青筋以上各症按穴投貼無不立起沉疴奏效神奇
「仲友文乾坤再造膏」每張一元十張九元
北平大柵欄華美大藥房　天津單街子老德記藥房　濟南芙蓉街明春堂　張家口中華　綏遠中西　保定中西　石家莊盛豐　太原華英

瘡癬濕氣皮膚病

「妙特靈」具强大殺菌藥力。治癬濕瘡。不但能透入肌膚。去濕止癢。消毒防腐。更妙在迅速收斂不留疤痕。故凡內因外感皮膚各病。應用「妙特靈」治之。
應用　妙特靈　治

春生堂
壽香化血丸
此丸本堂實有四十餘年之經驗靈效準確各界馳名近有無恥之徒冒仿字號專以假藥騙人購者注意是幸此丸專治婦女經閉不通數月不見七癥八瘕左條右塊肚腹漲大臨期難產胎死腹中胞衣不下鬼胎邪病一切雜疾要症一服即愈重者三付完全化淨元氣不傷孕婦忌服每付二元加料四元外埠函購加二角或郵票代價均可郵寄包治立保單不好退洋
天津北馬路官銀號迤西路北春生堂藥房專售

遺精病　保好
腎虧補天膏專治腎虛腎虧夢遺精滑精漏精冷見色洩精輕一貼重二貼保好附帶保單不好退錢每貼一元函購加二角本堂此膏如無實驗專憑宣傳欺人騙錢雷火焚附有實言不死之徒如果於心無據不防他如此實驗方爲正人君子
天津南門裏禮仁堂

大陸汽車職業學校常年招生
本校以最科學之方法最經濟之時間養成汽車技術專門人才現在國家建設伊始公路發展一日千里汽車技術人才之需要自不待言有志之青年乎願發展我國交通偉大事業解決個人生活者曷興乎來
備有詳章函索即寄外埠郵票五分
地址河北大經路西

輪子的福
時間每日由下午五時起至十二時止
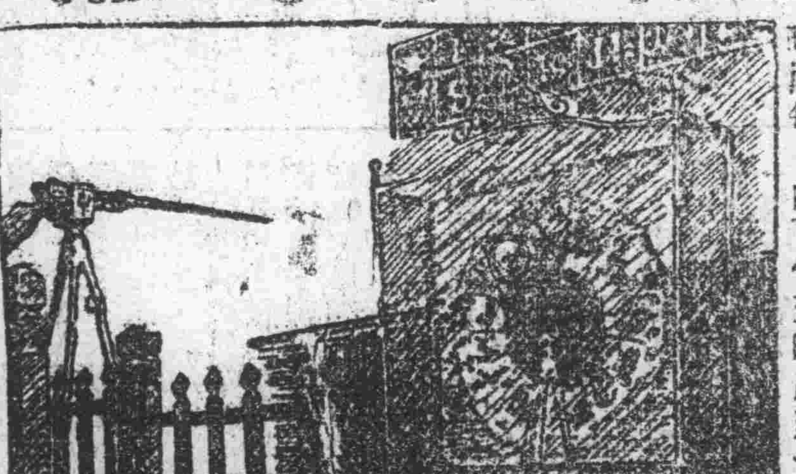
新設義界花園南壽豐麵粉公司傍
鄰金加雷利（吉啦）遊藝場是津市最有興趣的遊藝場內部設備完善彩金豐富（每一角一每可得十一倍之多）對於遊賞不但能使君倍增興趣彙試之君運務望諸君蒞臨參觀無任歡迎門票每位二角　本場謹啓

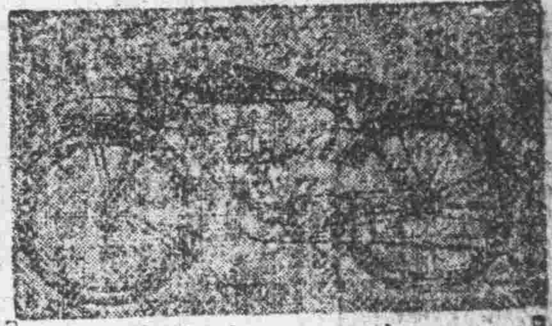
德國最新出品
麥司德適時牌　兩用電自行車
備有樣本承索即寄
總經理　北平美豐汽車公司
天津法界二十一號路電話二三一九七五
北平東城八面槽電話東三八一八
附設　天津臨城汽車學校
簡章索取

咳嗽
樂山潤肺止咳化痰丸
專治男女老幼新久輕重各種咳嗽痰喘　咳嗽肺癆　癆傷咳嗽　雜癆咳嗽　氣喘咳嗽　常年不止老咳嗽　每屆秋冬以及節令必犯諸般咳嗽　多年肺部各病服之立愈　眞肺部至寶也　每盒一元小盒六角
北平前門大街中華大藥房　西單北中華支店　天津單街子老德記藥房　法界梨棧五洲藥房　唐山中西　張家口中華　保定中央　石家莊信德　恆太原五洲　濟南張璧子藥品部及平津各埠藥房均有出售

一品堂廣藥莊
老舖廣東分設天津日租界旭街中間路西

強精補腎丸
主治氣虛腎虧，夜夢遺精，腰腿痛足，頭暈眼黑，四肢無力，先天不足，後天虧損，等症，久服延年，多種嗣子
價目　每瓶一元　一打六大付洋十一元

男婦種子丹
主治男子氣虛腎虧，精寒精冷，婦人血虧經不調，久不受孕，每日服一粒，一料共六十粒，日限期內，男婦各戒房事百日，服此藥三十日，偶度，此藥百發百中，奇效如神
價目　每一料大洋三元四角

通經活血丸
主治婦女，行經併月，經閉不通，血瘀痞塊，寒熱往來，乾血癆症，午後發燒，臨產時難產，胎死腹中，衣胞不下，惡露不淨，活血催胎，孕婦忌服。
價目　上品　每丸二角五　一打二元五　一打十一元　加料　每丸五角　一打五元　極品　每丸洋五元　一打五十元

外埠函購價滿五元郵費包裹均歸本號擔負
本堂奉送藥目全書來函速寄

丁孟蘭養血調經丸
主治婦女經血不調經前錯後怨多而少血色不正氣血兩虧腰腿疲痛崩漏白帶行經腹痛子宮寒冷久不受孕滑胎漏血胎動不安久服養血種子安胎培補中氣開胃健脾
價目　小盒六付一元　一打十元　大盒十四付洋二元　一打洋二十元

舒肝化鬱丸
主治男婦肝鬱不舒胸膈悶脹腹滿膨脹兩脇刺痛飽悶嘈雜嘔吐酸水噎膈反胃心胃疼痛陰虛肝旺虛熱上蒸口苦無味不思飲食肝鬱流串四肢抽痛婦女氣滯血瘀經閉不通
價目　每付大洋一角　小盒六付五角　一打大洋五元　大盒十二付大洋一元　一打大洋十元

總經售處　一品堂　分設天津日租界旭街路西電話二局一三三四號